

主な内容 ●30年度特別会計予算の概要…2 ●65歳以上の人の介護保険料が変わります…3 ●かまがやまなびい大学…4 ●受賞者記念コンサート…8

妊婦さんのための

WELCOME! BABY SCHOOL

～マタニティ教室～

☎健康増進課 ☎445・1393

赤ちゃんを家族で温かく迎え入れられるように準備をしませんか?
マタニティエクササイズ、妊娠期の食事、口のケア方法、夫婦で参加できる沐浴実習の他、育児に役立つ保育施設情報などをお伝えします。お気軽にご参加ください。

対象 初めてお母さんになる妊婦(お薦め時期:妊娠5カ月以降) 場所 総合福祉保健センター3階
申し込み 健康増進課 ☎445・1393

- 内容
- 1 妊娠中の生活編「子育て情報・妊婦体操・出産の準備」
 - 2 食事編「プレマクッキング」
 - 3 歯の健康編「歯科健診・虫歯予防」
 - 4 出産・育児編「沐浴実習・妊婦疑似体験など」

次回開催情報

日時(1日から参加可)	
① 6月21日(木)	9時15分～12時
② 7月 5日(木)	9時15分～12時
③ 7月12日(木)	13時15分～15時30分
④ 9月 1日(土)	9時15分～12時

※いずれも15分前から受け付け
※③のみ第2子以降の妊婦も参加可。①②④はご相談ください

母子健康手帳の交付はお早めに

病院で妊娠と診断されたら、早めに交付を受けましょう。知っておきたい妊娠・出産・子育ての情報をお伝えしています。
また、お母さんの体調や赤ちゃんの成長を確認するため、妊娠中は忘れずに健診を受けましょう。

交付場所 総合福祉保健センター2階

個別に相談を聞きながらお渡します

庁用車などにドライブレコーダーを設置 「走る防犯カメラ」で安全・安心な街へ

☎●庁用車について=契約管財課 ☎445・1092
●ごみ収集車について=クリーン推進課 ☎445・1222

5月上旬に新潟県新潟市で痛ましい事件が発生しました。警察が捜査する際に、周辺を走る車のドライブレコーダーの映像が有力な情報源になったとの報道がありました。鎌ヶ谷市では、庁用車などにドライブレコーダーを取り付け、「走る防犯カメラ」として市内の防犯力を高めています。

- 庁用車 全ての庁用車(青色パトロールカー・消防車・救急車を含む計135台)にドライブレコーダーを搭載しました。
- ごみ収集車 市内をくまなく走るごみ収集車にもドライブレコーダーが搭載されています。事件・事故が発生した際、ドライブレコーダーの映像を速やかに警察に提供する協定を、昨年の夏に鎌ヶ谷市清掃事業協同組合をはじめ関係機関と締結しました。

消防操法大会に第1分団が出場!

☎消防本部警防課 ☎444・3235

消防団第1分団(鎌ヶ谷地区)が、ポンプ車操法の規律・動作・タイムなどの技術を競い合う「第37回東葛飾支部消防操法大会」に鎌ヶ谷市代表として出場します。

日時 6月23日(土)(雨天時は6月26日(火))
場所 市川市スポーツセンター 陸上競技場

出場操作員(敬称略)
指揮者 畑山 光秀
1番員 野々山 章
2番員 川上 貴広
3番員 後関 俊一
4番員 葛山 浩史

応援をお願いします!
仕事が終わってから分団員みんなが第五中学校校庭に集まり、夜中まで練習しています。心を一つに持っていくところが大変であり、やりがいでもあります。全ての分団が郷土愛精神の下、訓練・火災予防活動を頑張っています。

指揮者 畑山さん(写真1番左)

住宅用火災警報器 正常に作動しますか? ☎消防本部予防課 ☎444・3273

火災をいち早く知らせる「住宅用火災警報器」

住宅用火災警報器を設置することで、火災を早期に見出し、初期消火や通報などの行動を早めることができます。

古くなったら機器本体を交換しましょう

市では20年6月以降、既存住宅を含む全ての住宅に火災警報器の設置を義務付けていますが、10年を経過した火災警報器(ガス警報器と兼ねているものを除く)は、電池切れにより昼夜を問わず警報音が鳴りだす恐れがあります。専用電池はメーカーから入手できますが、電子部品も劣化していることから、市では機器本体を含めた交換を推奨しています。

メンテナンスは定期的に

- 汚れたら乾いた布で拭く
警報機にホコリが入ると誤作動を起こす場合があります。
- 作動確認を行う
点検用のボタンを押して(ひもを引いて)作動するか確認しましょう。

数カ月～半年ごとに点検を



市の施策や、その進捗状況・結果などの市政情報を分かりやすく紹介します。

シリーズ
行財政運営③

30年度特別会計予算の概要

特別会計とは、特定の事業を行う際に収支を明確にするため、一般会計と区別して設けている会計のことです。
30年度、市では総額212億3,700万円の特別会計予算を組んでいます。効率的な運営に努め、適正に事業を進めます。

国民健康保険

歳入・歳出 107億9,400万円

国民健康保険は、病気やけがのとき、安心して医療を受けられるよう、加入者がそれぞれの収入額に応じて保険料を負担し、医療費などに充てる制度で、自営業の人や社会保険に加入していない人を対象としています。

近年、高齢化により1人当たりの医療費が増加しており、このまま医療費が増加すると加入者の負担も増えてしまいます。生活習慣を見直し、栄養・運動・休養をバランスよくとり、定期的に健診を受け、健康管理にご注意ください。

昨年度と予算を比較すると32億5,300万円(23.2%)減となっています。主な要因は、30年度からの国民健康保険の制度改革により、都道府県が財政の責任主体となったことで、共同事業で行っていた保険給付費の急激な負担増を緩和する再保険事業が終了したことなどによるものです。

なお、今まで市が支払っていた保険給付費については、県へ納付金を納めれば、保険給付に必要な費用の全額が、県から交付される仕組みとなります。

☎保険年金課 ☎445・1208

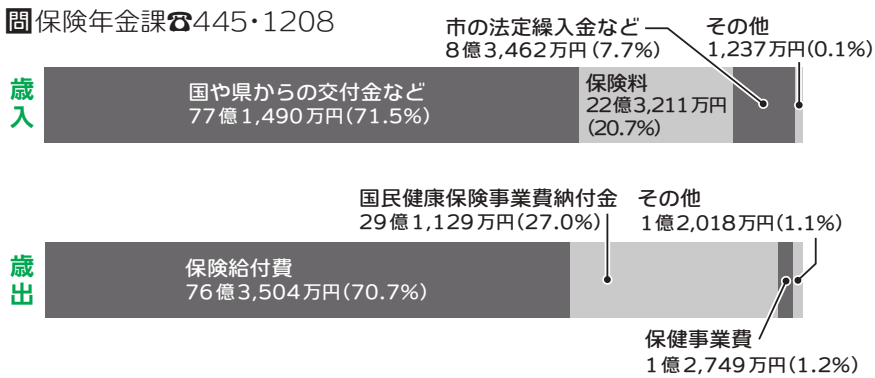

後期高齢者医療

歳入・歳出 12億8,000万円

後期高齢者医療制度は、75歳以上(65歳以上で一定の障がいがあり、認定を受けた人を含む)の皆さんを対象とする医療制度です。市は保険料徴収などを行い、県内の市町村で構成する「千葉県後期高齢者医療広域連合」が運営を行います。

市が広域連合に納付する広域連合納付金は、医療費や高額療養費の支給といった保険給付や、健康診査や人間ドック費用の助成といった保健事業などの制度全体を維持するための財源となります。

昨年度と予算を比較すると1億2,700万円(11.0%)増となっています。主な要因は、加入者の増加や保険料改定に伴い、予算規模が拡大したためです。

☎保険年金課 ☎445・1207

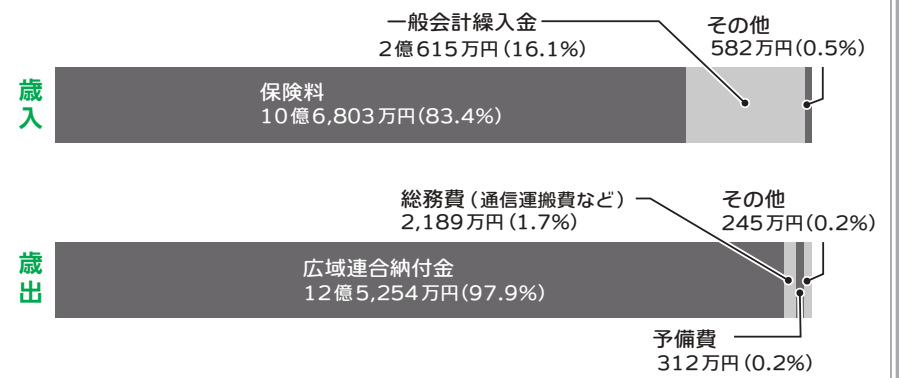

公共下水道事業

歳入・歳出 21億700万円

公共下水道は、家庭や事業所から出た汚水を下水道管に集め、終末処理場できれいな水に変えて河川や海に放流するもので、私たちが衛生的で快適な生活を営む上で欠かせない施設です。

市の下水道普及率は、29年度末で約65%であり、今後も下水道の整備を積極的に取り組んでいく必要があります。

しかし、下水道の整備には多くの費用と時間がかかるため、計画的に事業を行っています。

☎下水道課 ☎445・1474

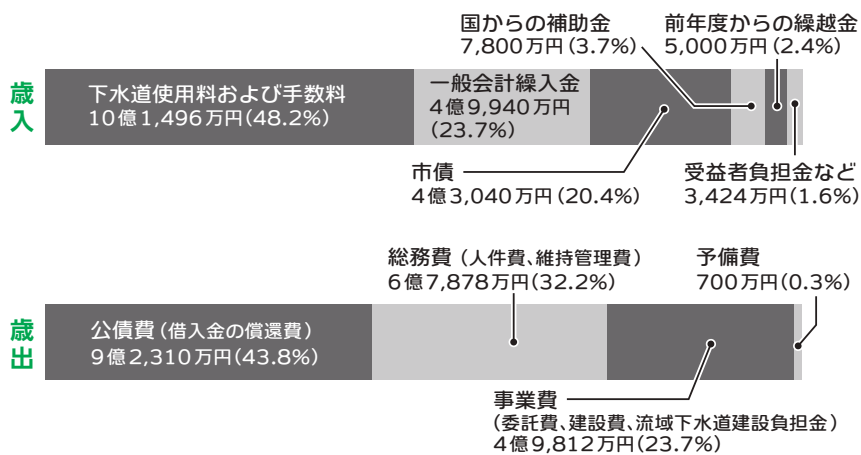

介護保険

歳入・歳出 70億5,600万円

介護保険は、高齢者の介護を社会全体で支え合う制度で、40歳以上の皆さんが保険料を負担し、介護が必要と認定されたときは、費用の一部を支払って介護サービスが利用できます。

昨年度と予算を比較すると5億6,700万円(8.7%)増となっています。主な要因は、高齢化に伴い介護サービスを利用する人が増えており、保険給付費が増加したためです。

内訳では、介護予防・日常生活支援総合事業の開始により、保険給付費の一部が地域支援事業に移行し、地域支援事業費が約1億2,600万円(50%)増となっています。

☎高齢者支援課 ☎445・1380

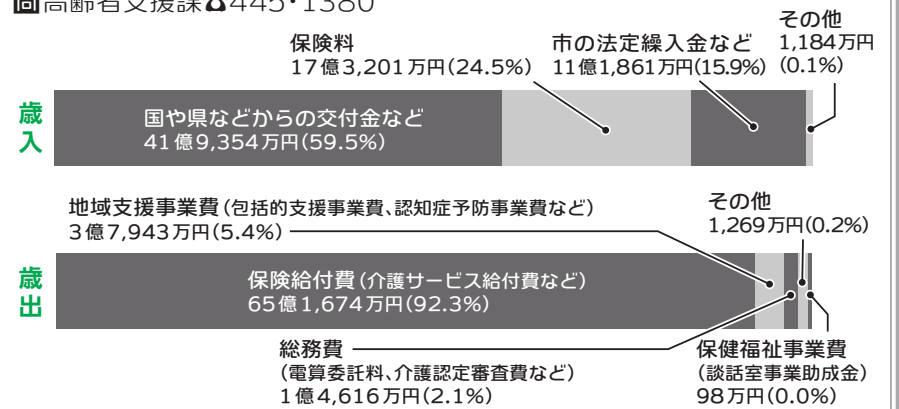

市町村振興宝くじ 収益金で図書などを購入 ☎財政室 ☎445・1079

市町村振興宝くじの収益金は、県内の販売実績などに応じた額を、(公財)千葉県市町村振興協会を通じて各市町村に交付されます。

市では、29年度の交付金を図書などの購入や、学校図書館司書の配置のために活用しました。

学校図書館司書が図書室の使い方について子どもたちに案内▶



電話 de 詐欺に注意! 「すぐにお金が必要だ」そんな電話があったら
電話 de 詐欺相談専用ダイヤル ☎0120・494・506 に相談を!

65歳以上の人の介護保険料が変わります

☎高齢者支援課 445・1380

65歳以上の人の介護保険料は市に納めます。保険料の額は、市が介護に要する費用を想定し、算定した基準額を基に所得の段階別に決定し、3年ごとに見直しを行っています。

介護保険料を納入通知書で納める人(普通徴収対象者)には、介護保険料納入通知書を6月中旬に発送します。

また、年金天引きにより保険料を納める人(特別徴収対象者)には、8月中に保険料額決定通知兼特別徴収開始通知書を送付します。

なお、40～64歳の人の介護保険料は、加入している医療保険によって額が決められ、医療保険と一括して納めます。



区分	対象者	年間保険料
第1段階	●本人が生活保護の受給者または老齢福祉年金の受給者で、本人および世帯全員が市民税非課税の人 ●本人および世帯全員が市民税非課税で、本人の課税年金収入額と合計所得金額の合計が80万円以下の人	25,290円
第2段階	本人および世帯全員が市民税非課税で、本人の課税年金収入額と合計所得金額の合計が120万円以下の人	37,940円
第3段階	本人および世帯全員が市民税非課税で、第1・2段階以外の人	44,260円
第4段階	本人が市民税非課税で、本人の課税年金収入額と合計所得金額の合計が80万円以下の人(同居の人は市民税課税)	56,910円
第5段階(基準額)	本人が市民税非課税で、第1～4段階以外の人(同居の人は市民税課税)	63,240円
第6段階	本人が市民税課税で、合計所得金額が125万円未満の人	69,560円
第7段階	本人が市民税課税で、合計所得金額が125万円以上200万円未満の人	75,880円
第8段階	本人が市民税課税で、合計所得金額が200万円以上300万円未満の人	85,370円
第9段階	本人が市民税課税で、合計所得金額が300万円以上400万円未満の人	94,860円
第10段階	本人が市民税課税で、合計所得金額が400万円以上500万円未満の人	101,180円
第11段階	本人が市民税課税で、合計所得金額が500万円以上600万円未満の人	107,500円
第12段階	本人が市民税課税で、合計所得金額が600万円以上800万円未満の人	120,150円
第13段階	本人が市民税課税で、合計所得金額が800万円以上1,000万円未満の人	132,800円
第14段階	本人が市民税課税で、合計所得金額が1,000万円以上の人	145,450円

※土地売却などの特別控除がある場合は、合計所得金額から、長期譲渡所得および短期譲渡所得の特別控除金額を控除した額を用います
※第1段階の年間保険料には、100分の5の公費が投入されています

マイナンバーカードを使って マイナポータル オンライン申請も



マイナンバーカードを使って利用できるマイナポータルの機能「ぴったりサービス」では、子育てに関するさまざまな申請や届け出をオンラインで行うことができます。

オンライン申請は、マイナンバーカードを持って

いる人が使えるサービスです。この機会にカードの作成をお勧めします。

なお、マイナンバーカードは、申請から受け取りまでに1カ月程度かかるため、早めの申請をお願いします。

子育てに関する申請が便利！ オンライン申請

市役所まで行かなくても、マイナンバーカードと、マイナンバーカードに対応するICカードリーダーライターまたはスマートフォンがあれば自宅から申請ができます。

オンライン申請ができる手続き

- 児童手当の申請
- 児童手当の現況届 など

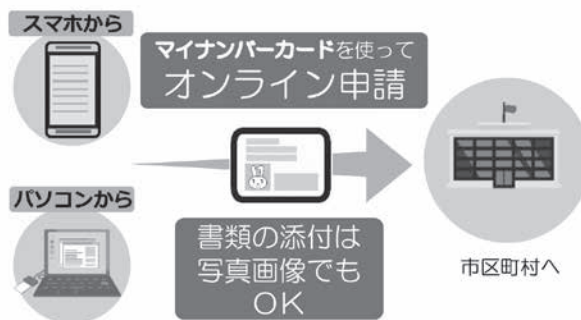

☎ ● 子育てワンストップサービス全般に関すること = こども支援課 445・1325

● マイナンバー制度に関すること = 企画政策室 445・1073

● マイナンバーカードの交付に関すること = 市民課 445・1177

児童手当・特例給付現況届の提出はお早めに

児童手当・特例給付の受給者は、引き続き受給要件を満たしているかを審査するため、現況届を提出する必要があります。提出書類など詳しくは、受給者の皆さんに送付した案内をご覧ください。

提出方法 6月30日(土)まで(消印有効)に、原則として同封の返信用封筒で郵送

注意 現況届の提出がない場合は、6月分以降の支払いが差し止めになります

☎ こども支援課 445・1325

新聞を購読していない市民の皆さんへ

広報かまがやを無料でお届け

広報かまがやは、主に新聞折り込みによりお届けしていますが、新聞を購読していない市民を対象に、自宅のポストに投函する「ポストインサービス」を行っています。

申し込み 広報広聴室 445・1088

注意 宛先変更や配達不要の場合はご連絡ください

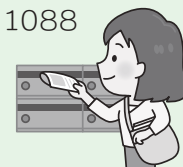

6月は「動物の正しい飼い方推進月間」動物は適切に飼いましょう

動物は、次のことに注意して飼いましょう。

- 飼っている動物の世話の方法やかかりやすい病気、周囲に迷惑を掛けずにその動物の習性に合った飼い方ができているかどうかを再確認しましょう
- 動物からうつる感染症を予防するために、過度の触れ合いは控えて動物に触った後は必ず手を洗いましょう
- 動物には、迷子札やマイクロチップを付けるなどして、災害時などに離れてしまっても、飼い主が分かるようにしましょう。犬については、首輪などに登録鑑札と狂犬病予防注射済票を付けることが、狂犬病予防法で義務付けられています
- 犬の放し飼いは禁止されています。散歩は犬を制止できる人が短い引き綱で行いましょう。また、しつけや訓練をして、人に危害を加えたり鳴き

声などで近隣に迷惑を掛けたりすることのないようにしましょう

- 飼い犬が人をかんだときは保健所へ届け出て、かんだ犬が狂犬病の疑いがないか獣医師の検診を受ける必要があります
- 猫は屋内で飼いましょう。ふん尿や鳴き声などによる被害を防止でき、また感染症や交通事故などの危険から猫を守ることができます
- 飼っている動物のふん尿は、飼い主が責任を持って処理しましょう
- 91日齢以上の犬猫を合わせて10匹以上飼う場合、保健所への届け出が必要で
- 災害時に、飼っている全ての動物と同行避難できるように準備をしましょう
- 適正に飼うことができない子犬・子猫を増やさなために、不妊去勢措置をしましょう
- やむを得ない事情により、どうしても飼えなくなった場合は、新しい飼い主を探してください。保健所・動物愛護センターでは新しい飼い主探

しをお手伝いしています

- 愛護動物を虐待したり捨てたりすると、最大で100万円の罰金が科せられます
- 愛護動物を殺傷すると、最大で2年の懲役または200万円の罰金が科せられます

県動物愛護センターおよび同センター東葛飾支所では、「犬の正しい飼い方・しつけ方教室」を定期的に開催しています。また、学校の授業や地元の勉強会などに講師を派遣して、動物愛護、犬・猫の正しい飼い方、犬のしつけ方および動物由来の感染症などに関する講演を開催しています。

☎ ● 習志野健康福祉センター 475・5151

● 県動物愛護センター 0476・93・5711

● 同センター東葛飾支所 04・7191・0050

● (公財)千葉県動物保護管理協会

☎ 043・214・7814



かまがやまなびい大学

問生涯学習推進課 ☎446・1111

昨年は
12,236人が受講!



担当
部
局

- ふれあい学部=総務企画部・選挙管理委員会事務局
- くらし学部=市民生活部・農業委員会事務局
- しあわせ学部=健康福祉部
- みらい学部=都市建設部
- まなびい学部=生涯学習部
- あんしん学部=消防本部

学部主催講座

それぞれの部局が六つの学部に分かれ、各種講座を開催します。
申し込み方法など詳しくは広報かまがやに随時掲載する予定です。

学部	講座名	主な内容・対象	実施時期	会場	担当課
ふれあい学部	知っておきたい相続税・贈与税	気になる身近な国税を、市民の皆さんに好奇心をもって学んでもらうため、税務署職員が講師になって、分かりやすく説明します。	7月～11月	未定	課税課
くらし学部	楽しくつくっておいしく食べよう! ～“鎌産鎌消”で健やかライフ～	市内で採れた農産物を使った加工品を親子で楽しく作り、おいしく食べて、農業に対する理解を深めます。また、「食」に関する知識と選択する力を習得するため、「食育」について学びます。 対象 小学生の親子	31年 1月～2月	総合福祉保健センター	農業振興課
しあわせ学部	マジックをとおして感性を育てる	マジック体験を通して、子どもたちが目をキラキラさせながら声を出したり、笑ったりすることで感性を伸ばし、一緒に楽しめます。 対象 乳幼児の親子	11月17日(土)	総合福祉保健センター6階	幼児保育課
みらい学部	知っておきたい住まいの知識	市内で予測される地震規模と被害予測などの説明と、模型やビデオ上映などを通して、住まいの地震対策の重要性を学びます。また、免震工事をした市役所を見学します。	10月～11月	市役所	建築住宅課
まなびい学部	生涯学習講演会 ～あなたは気持ちを言葉で表していますか?～	自分の言葉で伝えることの重要性を見直し、よりよいコミュニケーションについて考えます。	10月11日(木)	総合福祉保健センター6階	生涯学習推進課
あんしん学部	気象から学ぶ災害対策	台風やゲリラ豪雨などの気象について学び、災害に備えます。	10月6日(土)	消防本部	消防本部 予防課

講師派遣事業

市民の皆さんが実施する学習会などで、市の職員が無料(教材費などは自己負担の場合あり)で出張講座を行います。

派遣対象 おおむね10人以上の市民団体、市内の学校・幼稚園・企業などが行う学習会や研修会

※営利・政治・宗教活動を目的とした事業や、講師派遣事業の目的に反する場合は派遣できません

派遣時間 休日を含む9時～21時の原則2時間以内

場所 市内の公共施設または、これに準ずる施設(自治会館など)

申請 申請書に記入して、派遣希望日の30日前までにまなびいプラザ窓口へ

※日程を調整し、後日申請者へ連絡します

次の番号の派遣メニューは各施設などに申請を

●No.19・20=クリーンセンターしらさぎ ☎443・5300

●No.21=アクアセンターあじさい ☎443・7497

●No.60=郷土資料館 ☎445・1030

●No.63=図書館 ☎443・4946

●No.66・68～71=各消防署または消防本部予防課 ☎444・3273

●No.67=各消防署または消防本部警防課

☎440・8125

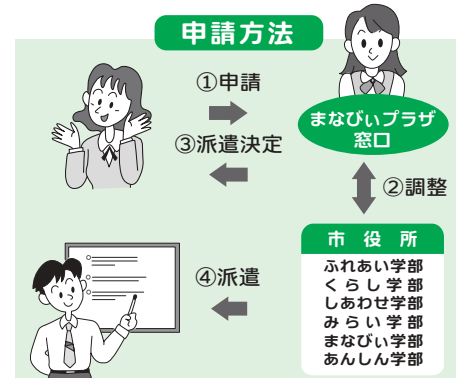

No.	メニュー名
1	市役所の仕事
2	ふ 広聴のあらまし
3	れ 市税のはなし
4	あ かまがやレインボープラン21の概要
5	い 鎌ヶ谷市の国際化
6	学 鎌ヶ谷市の地方創生
7	部 行財政改革の概要
8	く 鎌ヶ谷市の財政状況
9	ら 新年度予算の概要
10	あ 選挙のあらまし
11	い 戸籍アラカルト(戸籍法解説等)
12	く 住民アラカルト(住民基本台帳解説等)
13	ら 国民健康保険制度の概要
14	し 国民年金の概要
15	学 後期高齢者医療制度の概要
16	部 家庭でできる地球温暖化防止対策
17	あ リサイクルできますよ
18	い これは何ごみ?ごみ分別ガイド
19	く 見てみよう クリーンセンターしらさぎ
20	ら 見てみよう 鎌ヶ谷リサイクルセンター

No.	メニュー名
21	く 見てみよう アクアセンターあじさい(し尿処理場)
22	ら 消費生活セミナー
23	あ 中小企業向けの融資制度
24	い NPOについて
25	学 新しいパートナーシップをめざして～鎌ヶ谷市男女共同参画推進計画～
26	部 防災対策1-2-3
27	あ 市産業のあらまし
28	い 鎌ヶ谷市災害時要援護者避難支援計画の概要
29	く 障がい者の支援制度
30	ら 3食3色バランスご飯
31	あ 糖尿病予防のはなし
32	い 介護予防のはなし
33	学 歯と口の健康づくり～子どものむし歯予防～
34	部 歯と口の健康づくり～歯周病予防と口臭予防～

No.	メニュー名
35	歯と口の健康づくり～いつまでもおいしく食べる～
36	「さらり鎌ヶ谷体操」講習
37	生活習慣病予防のための食生活
38	高齢期からの食生活
39	鎌ヶ谷市の高齢者福祉
40	介護保険のはなし
41	介護のしかた
42	認知症について
43	いきいき子育て支援
44	楽しい子育て(健康編)
45	楽しい子育て(あそび編)
46	なんだろう?発達障がい
47	社会福祉協議会の活動について
48	福祉体験講座
49	下水道アラカルト
50	高齢者のための交通安全
51	鎌ヶ谷市の都市計画
52	知っておきたい住まいの知識
53	鎌ヶ谷市の治水対策

No.	メニュー名
54	見てみよう まなびいプラザ
55	かまがやの生涯学習
56	教育委員会の仕事
57	学校の理科教育
58	「特別の教科」道徳
59	かまがやの歴史と文化財
60	見てみよう 郷土資料館
61	見てみよう 国史跡
62	「下総小金中野牧跡」
63	やってみよう 軽スポーツ
64	見てみよう 市立図書館
65	補導活動とその実態
66	見てみよう 学習センター
67	応急手当講習(1回30人まで)
68	応急手当救命講習
69	消火器取り扱い講習(屋外)
70	煙体験ハウス使用による煙体験
71	火災予防の豆知識
71	見てみよう 消防署



まなびいプラザ パソコン講座

申し込み 10時～21時に、まなびいプラザ

☎446・1111/窓口

日程 下表参照

対象 市内在住・在勤・在学で簡単な文字入力とマウス操作ができる18歳以上の人

場所 まなびいプラザ3階 研修室2

定員 各26人(申込先着順)

費用 各1,000円(返金不可)

講師 まなびいパソコン普及会

持ち物 USBメモリー

その他 ●Windows10、Office 2016を使用します

●詳しくは市民活動推進センターホームページをご覧ください

●まなびい100対象

注意 車での来館はご遠慮ください

申込番号・講座名	日時	内容
5 インターネット2日間講座	6/21(木)・22(金) 13:30～16:30	Web画面操作と検索・調査
6 GIMP画像編集2日間講座	6/27(水)・28(木) 13:30～16:30	画像修正・加工・印刷



建築物の完了検査 受けていますか?

建築物が安全・安心であるために

建築物の新築や増改築などをする際は、建築確認申請書を提出し、確認済証の交付を受けてから工事に着手しましょう。工事完了後、建築物を使用するためには、完了検査申請書を提出し完了検査を受け、検査済証の交付を受ける必要があります。

また、現在所有している建築物についても建築士に相談するなどして、日頃から点検を心掛けましょう。

問建築住宅課 ☎445・1466

寄せられた善意

- 松戸青色申告会鎌ヶ谷分室から福祉活動のために8,300円を
 - 鎌ヶ谷市ダンススポーツ協会から福祉活動のために25,600円を
 - 垂水貞幸さんから福祉活動のために12,000円を
 - 匿名の人から音声訳の活動のために14,953円を
 - 国際ソロプチミスト船橋から福祉活動のために100,000円を
 - 大澤茂さんから福祉活動のために30,000円を
- (市社会福祉協議会)

情報ひろば

講座・講演

WORKFIT 就職応援セミナー

自分らしく仕事を見つけるために、自分の気持ちに気づき、自信を持つヒントをつかみましょう!

対 15~39歳の人(学生を除く)
時 6月20日(水)●13時30分~15時30分=セミナー●15時30分~16時=個別相談

所 市役所5階 定 20人(申込先着順)
申 ●商工振興課 ☎445・1240
●まつど地域若者サポートステーション ☎047・703・8301

鎌ヶ谷古文書講座(初級)「はじめての古文書」

地域の歴史について学びましょう。
対 市内在住・在勤・在学の人
時 6月15日、7月13日、8月17日、9月21日、10月12日の各(金)13時30分~15時30分(全5回)



くまがやし字を讀んでみよう (鎌ヶ谷村)

所 図書館本館3階 定 30人(申込先着順)
他 まなびい100対象
申 郷土資料館 ☎445・1030 / FAX 443・4502

普通救命講習Ⅰ・Ⅱ

心肺蘇生法、AEDの取り扱いなど。
対 中学生以上
時 6月16日(土)●9時~12時=市民向け●9時~13時=一定頻度者向け
所 消防本部 定 20人(申込先着順)
持 筆記用具・普通救命講習修了証(再講習の場合)
申 中央消防署 ☎444・3222
問 消防本部警防課 ☎440・8125

ボランティア入門講座 ポツチャ ~講演&体験~

2016年リオパラリンピックのメダリストが所属する「市原ポツチャクラブ」による講演「ポツチャと障がい」と、競技の体験。
時 7月5日(木)13時30分~16時
所 総合福祉保健センター6階 定 50人(申込先着順)

申 6月29日(金)までにボランティアセンター ☎442・2940 / FAX 446・4545

除草・刈り払い機 技能講習会

対 市内在住の60歳以上で、シルバー人材センターでの就業意欲がある人
時 6月19日(火)・20日(水)の各9時30分~15時(全2回)
所 社会福祉センター 定 15人(申込先着順)
申 6月4日(月)9時以降にシルバー人材センター ☎443・4145

マンション管理組合のためのセミナー・相談会

内 ①基礎セミナー「新任役員への提案」「大規模修繕工事の発注先の選び方」
②個別相談会
時 6月17日(日)①=13時~15時20分②=15時30分~16時30分
所 中央公民館 定 ②のみ4組(申込先着順)
申 県マンション管理士会 ☎043・244・9091 / FAX 043・244・9094 / info@chiba-mankan.jp

ペシャワール会支援「中村哲医師講演会」

35年間における、アフガニスタンでの医療・がんがい事業の活動報告など。
時 6月10日(日)13時から(12時開場)
所 船橋市市民文化ホール 費 1,000円(大学生以下無料)
他 ゲストは作家の澤地久枝さん
問 中村哲医師講演会実行委員会 相川 ☎498・9140 / haru-aikawa@circus.ocn.ne.jp

イベント

子どもたち大集合! あそびのプレーパーク

内 ロープ遊び(綱渡り・ブランコ)、竹馬、バンブーダンス、ものづくりなど
対 小学生(3年生以下は保護者要同伴)
時 ●6月3日(日)=割り箸鉄砲づくり●17日(日)=手作りこま(時間はいずれも11時~15時)
所 市制記念公園
問 ●雨天時の開催可否=開催日の9時以降に同公園管理事務所 ☎445・0285 ●その他=こども支援課 ☎445・1320

いろいろな国の文化(中国編) ~中国茶を楽しみながら剪纸に挑戦~

通訳ボランティアと一緒に中国山西省の見どころを紹介します。剪纸(切り絵)にも挑戦しましょう!
時 6月24日(日)14時~15時30分
所 かがやワールドプラザ 定 12人(申込先着順)
申 氏名(ふりがな)・電話番号を記入して同プラザ ☎kamagaya.tabunka@bz04.plala.or.jp / ☎442・1850 / FAX 442・1851



中国の伝統的な切り絵にチャレンジ!

第1回英会話サロン ~外国人ゲストと英語で楽しく語り合いませんか?~

外国人ゲストによる基調トークと、お茶を飲みながらのフリートーク。
時 7月1日(日)13時30分~16時(13時15分から受け付け)
所 総合福祉保健センター6階 定 30人(申込先着順)
費 800円(会員割引あり)
申 (月)・(水)・(土)の各9時~12時・13時~16時に市国際交流協会 ☎442・1860 / event@kifa.gr.jp

第34回鎌美展(絵画の展示)

時 6月9日(土)~15日(金)10時~17時(初日は13時から、最終日は16時まで)
所 さらり鎌ヶ谷市民会館ロビー
問 市絵画同好会 青木 ☎444・5442

雨水浸透柵モニターを募集

問 道路河川整備課 ☎445・1440

水害を防ぐことができる「雨水浸透柵」

市街化が進み、住宅やアスファルトなどで地表が覆われたことにより、雨水の流出量が増え、水害がたびたび発生しています。そこで、家庭の雨水流出量を減らすことができる「雨水浸透柵」を普及させるため、市が皆さんの敷地内に雨水浸透柵を1~3基設置し、雨水の浸透状況などについて報告をするモニターを募集します。

1 まずはご連絡を!

地域や敷地の形状などにより設置できない場合があるため、市職員が希望者宅へ確認に伺います。



2 設置工事を実施

工事費用は市が全額負担します。

3 モニター(報告)の実施

設置後3年間は、モニターとして浸透状況などの報告をお願いします(年3回)。
※モニター期間の終了後、浸透柵は申請者の所有物になります

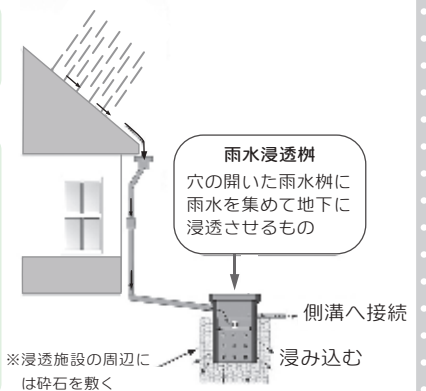

※浸透施設の周辺には砕石を敷く



図書館ボード

記載がないものは所 図書館本館 問 図書館本館 ☎443・4946

絵本の読み聞かせ

さくらんぼぐみ 対 0~2歳くらい 時 6月13日・27日の各(水)●11時~11時15分●11時15分~11時30分(各15分前から受け付け) 定 各10組(当日先着順)
ひまわりぐみ 対 小学校低学年以下 時 6月3日(日)11時~11時30分
いちごぐみ 対 小学校低学年以下 時 6月10日(日)14時~14時30分 所 図書館東部分館

小学生のためのおはなし会

「おはなしのつばさ」による世界の民話や日本のむかし話の素語り。
時 6月9日(土)15時から



創作教室 ザ・チャレンジ「七夕かざりをつくろう!」

対 小学生(保護者同伴であれば5歳から可)
時 6月16日(土)13時30分から 定 35人(申込先着順)
師 日本レクリエーション協会インストラクター
申 6月1日(金)10時から図書館本館へ電話

家庭で楽しむ絵本の講座

絵本の楽しさ、読み聞かせで伝えましょう

読み聞かせの意義や絵本の選び方について学びます。お薦めの絵本の紹介もします。
時 6月30日(土)13時30分~15時 定 20人(申込先着順) 師 図書館職員
保育 未就学児、先着5人(6月15日(金)までに要申込)
申 6月1日(金)10時から図書館本館へ電話

シネマトーク付き上映会 映画「スティング(字幕)」

ポール・ニューマン、ロバート・レッドフォードら名優たちが繰り広げる痛快ストーリー。殺された仲間の敵を取るために、詐欺師たちは大掛かりな詐欺を仕掛ける。
時 6月23日(土)15時~17時15分
所 東部学習センター 定 40人(申込先着順)
申 6月1日(金)11時から図書館本館へ電話



情報ひろば

募集

特別養護老人ホーム三山園 看護師

対 昭和34年4月2日以降に生まれ、看護師免許または准看護師免許を有する人
定 若干名
試験日 7月4日(水)
申 6月15日(金)まで(消印有効)に提出書類を四市複合事務組合 〒273-0005船橋市本町2-7-8
他 受験案内などは、高齢者支援課窓口(総合福祉保健センター2階)・同組合窓口・同組合ホームページで配布
問 同組合 ☎436・2772

スポーツ

軽スポーツ

バドミントン、スポンジテニスなどを
 楽しもう!
対 市内在住・在勤・在学の人
時 6月17日(日)13時~16時(13時から受け付け)
所 道野辺小学校 体育館
持 飲み物・室内履き
問 文化・スポーツ課
 ☎445・1531



30年度アーチェリー教室

対 中学生以上で初心者の女性
時 7月1日・8日の各(日)17時~19時
所 弓道場・アーチェリー場
定 各8人(申込先着順)
費 ●市内在住・在勤・在学の人=2,500円(中高生700円)
 ●その他=3,000円(中高生1,100円)(いずれも用具代込み。当日持参。返金不可)
申 6月15日(金)~25日(月)に同場窓口/☎446・5910

第68回千葉県民体育大会 夏季・秋季大会

時 8月25日(土)~11月4日(日)
対 県大会レベルの成績などを持ち、次のいずれかの条件を満たす人
 ●30年4月30日以前に鎌ヶ谷市に住民登録して、引き続き居住している
 ●県内に居住して、市内の小・中学校を卒業した
種目 ●夏季=水泳、ヨット、ボート ●秋季=バレーボール(男子)、体操、相撲、ラグビーフットボール、ハンドボール、ボクシング、フェンシング、レスリング、ライフル射撃、クレー射撃、銃剣道、自転車、山岳、ホッケー、ウエイトリフティング、なぎなた、馬術、カヌー
他 最近の成績などにより市体育協会が選考します
申 大会の成績などを持参して、6月29日(金)までに文化・スポーツ課窓口(市役所5階)
問 同課 ☎445・1531

市民ボウリング大会

アメリカン方式、4ゲームのトータルピンで競います(年齢・性別によるハンディキャップ有り)。
対 市内在住・在勤の人
時 6月24(日)10時30分から(10時から受け付け)
所 ときわ平ボウリングセンター(松戸市)
費 2,000円(当日持参)
申 6月17日(日)までに同センター窓口または、6月15日(金)までに文化・スポーツ課 ☎445・1531

ペタンク初心者講習会

ルールやボールの投げ方などを基本から学びます。
時 6月10日(日)9時30分~12時(雨天中止)
所 五本松小学校 校庭
定 20人(申込先着順)
費 100円(当日持参)
申 6月7日(木)までに市ペタンク協会 住友 ☎090・5784・7200

環境活動について知っていますか?

かがや環境パネル展 2018

6月は「環境月間」、6月5日は「世界環境デー」であり、環境に対する興味や関心を深める期間です。

そこで、市内で環境を守る活動を行っている団体や企業の日頃の取り組みなどについて発表するパネル展を開催します。活動を知り、あなたも活動に参加してみませんか?

期間 6月4日(月)~22日(金)

場所 市役所1階 市民ホール

出展団体 ●エコネットかがや

- 大津川水質浄化委員会
- 鎌ヶ谷市放射能対策 市民の会
- かわ・水・みどり
- 鎌ヶ谷・大津川を清流にする会
- 問** 環境課 ☎445・1227

- NPO法人環境カウンセラー 千葉県協議会
- 囃子水の自然を育てる会
- 京葉ガス株式会社 船橋支社
- 県生物多様性センター



伝言板

掲載のきまり ✦会員募集は年1回、催しは年6回まで掲載可 ✦市内公共施設を会場とするものは各施設へ ✦締め切りは発行日の1カ月前(原則として1日か15日) ✦その他掲載について不明な点は広報広聴室 ☎445・1088へ

催しなど

▶社交ダンス無料レッスン

対 中高年の人(初心者歓迎)**時** 6月6日・13日の各(水)13時~15時**所** 鎌ヶ谷コミュニティセンター **定** 若干名 **持** 上履きまたはダンスシューズ **申** スウィングクラブ 谷本 ☎090・5253・9953

▶無料太極拳教室

対 初心者 **時** 6月5日(火)18時30分~20時30分 **所** くぬぎ山コミュニティセンター **定** 10人(申込先着順) **申** 雲手の会 中村 ☎090・6520・7768

▶聞こえに困っている方のコミュニケーション講座

手話や読話などの初心者向けの講座。**対** 聞こえに困っている人とその家族 **時** 31年3月4日までの第1(月)の各13時30分~15時30分(8月6日を除く全9回) **所** 市役所地下 **定** 10人(申込先着順) **費** 1,200円(テキスト代) **申** NPO法人千葉県中途失聴者・難聴者協会東葛北事務所鎌ヶ谷地区会 檜崎 ☎443・7657

▶無料太極拳講習会

陳式太極拳。**時** 6月2日・9日の各(土)18時30分~19時30分 **所** 鎌ヶ谷中学校体育館 **持** 上履き **問** 鎌ヶ谷太極拳クラブ 佐藤 ☎080・5542・4980

▶PC初級入門講座「1から始めるPC講座」

日程 ●6月10日=パソコン操作の仕方、Windows 10機能説明 ●17日=インターネット入門(1) ●7月1日=インターネット入門(2) ●8日=電子メールの使い方 ●15日=Word入門(簡単な

文書・チラシ作成) ●22日=Excel入門(簡単な表計算体験)、各(日)10時~12時(全6回)

対 市内在住の人 **所** まなびいプラザ **定** 15人(申込先着順) **費** 1回500円 **申** NPO法人かがや地域情報の窓 川俣 ☎412・2580

▶好評の「マイバッグ作り」

傘の生地を利用したバッグ作り。**時** 6月11日(月)12時30分~16時30分 **所** 図書館本館 **定** 12人(申込先着順) **申** エコネットかがや 小山 ☎443・4915

▶楽しく描こう会 作品展

水彩・油彩など。**時** 6月1日(金)~15日(金)(初日は12時から、最終日は16時まで) **所** 東部学習センター 同会 但野 ☎446・5971

▶第38回さつき展示会

時 6月2日(土)9時~3日(日)15時まで **所** 北都公民館 **問** さつまさつき愛好会 鈴木 ☎446・1800

▶2018サークルPiacere サマーコンサート

歌曲・オペラアリアなどの独唱。**時** 7月18日(水)14時から(13時30分開場) **所** きらりホール **定** 540人(当日先着順) **問** ピアチエアレ 石川 ☎047・384・0597

▶鎌倉街道を歩く

対 高校生以上 **時** ①第6回=6月2日 ②第7回=7月7日、各(土)9時30分から **集合** ①=東急多摩川線沼部駅 ②=横浜市営地下鉄グリーンライン日吉本町駅 **定** 各40人(申込先着順) **費** 保険料など800円 **申** 歴史たんぼ 楠窪 ☎445・5197

会員募集

▶ふれあい太極拳

対 初心者 **時** 月4回(月)10時30分~12時 **所** くぬぎ山コミュニティセンター **定** 10人 **入** 1,000円 **月** 3,000円 **申** 中村 ☎090・6520・7768

▶NPO法人千葉県中途失聴者・難聴者協会東葛北事務所鎌ヶ谷地区会

対 聞こえに困っている人 **時** 第2~4(月)12時30分~14時30分 **所** 中央公民館 **年** 2,400円 **申** 中川 ☎☎443・8485

▶鎌ヶ谷太極拳クラブ

陳式太極拳。**時** 毎週(土)19時~21時 **所** 鎌ヶ谷中学校体育館 **入** 1,000円 **月** 3,000円 **申** 佐藤 ☎080・5542・4980

▶ヨガサークルパーミント

対 成人女性 **時** 毎週(水)9時30分~11時 **所** まなびいプラザ **定** 若干名 **入** 1,000円 **費** 1回500円 **申** 横尾 ☎090・3404・2044

▶水墨画クラブ

対 女性 **時** 第2・4(火)13時~15時 **所** 東部学習センター **定** 若干名 **月** 3ヵ月5,000円 **申** 竜江 ☎080・3006・7329

▶現代詩吟サークル

詩吟とカラオケ。**対** 成人 **時** 第1・3(火)14時~16時 **所** 中央公民館 **定** 若干名 **入** 1,000円 **月** 1,300円 **申** 木村 ☎412・0002

▶ダンス・ダンス

社交ダンス。**対** 初心者歓迎 **時** 月3回(水)10時~12時 **所** 南部公民館 **入** 1,000円 **月** 2,000円 **申** 石村 ☎444・4013

▶ダンスサークル梨花

社交ダンス。**対** ダンス経験が多少ある成人 **時** 毎週(火)13時~15時 **所** 東初富公民館 **定** 若干名 **月** 3,000円 **申** 小川 ☎090・5418・4930

▶東初富 男の料理教室

対 成人男性 **時** 第2(木)9時30分~12時30分 **所** 東初富公民館 **定** 3・4人 **入** 1,000円 **月** 1,000円 **申** 四元 ☎444・7599

お知らせ・相談

**千葉県よろず支援拠点の
専門スタッフが無料で相談を受け付け**

中小企業・小規模事業者が抱える問題の解決と夢の実現のために、県産業振興センターと連携して、「千葉県よろず支援拠点サテライト相談所」を開設します。

対 県内の中小企業・小規模事業者
時 6月15日(金)10時~16時
所 市役所3階
申 商工振興課 ☎445・1240

**第9回一茶双樹俳句交流大会
作品募集**

部門 ①一般(3句1組)②小学生③中学生④高校生
費 ①=1,000円②~④=無料
申 ①は7月31日(火)まで、②~④は6月30日(土)までに一茶双樹記念館へ必要書類を郵送
他 詳しくは同館ホームページを参照
問 同館 ☎04・7150・5750

**6月1日~10日は
電波利用環境保護周知啓発強化期間**

総務省では、電波を正しく利用してもらうための周知、啓発活動、不法無線局の取り締まりを強化します。

問 総務省関東総合通信局

- 不法無線局による混信・妨害=☎03・6238・1939
- テレビ・ラジオの受信障害=☎03・6238・1945
- 地上デジタルテレビ放送の受信相談=☎03・6238・1944

6月の有価物回収

- 初小=4日(月) ●北部小=18日(月)
- 南部小=7日(木) ●五小=20日(水)
- 鎌小=8日(金) ●東部小=25日(月)
- 道小=11日(月) ●西部小=28日(木)
- 中部小=13日(水)

問 クリーン推進課 ☎445・1223

**6月4日~10日は
歯と口の
健康週間**

毎食後に歯磨きをしていますか?

問 健康増進課 ☎445・1394

歯を失う二大疾患は、「虫歯」と「歯周病」です。どちらも「歯垢(プラーク)」と呼ばれる細菌の塊が原因です。そのため、毎食後の歯磨きで歯垢をきちんと取り除くことが、虫歯と歯周病を予防する基本になります。

しかし、歯ブラシのみでは6割程度の汚れしか落とせないといわれています。「歯間ブラシ」や「デンタルフロス」を使用して汚れのたまりやすい歯と歯の間を清掃しましょう。

歯並びなどは個人差があるため、その人に合った歯ブラシや歯間ブラシなどのサイズ・磨き方があります。定期的に歯科医院に通って、自分に合った手入れ方法を教えてもらいましょう。

歯磨きの基本

1日1回は時間をかけて鏡を見ながら歯を磨きましょう。

- 1カ所20回以上、1本1本磨くように意識する

- 軽い力で動かす
(歯ブラシの毛先が広がらない程度の力)

- 毛先を歯の面に直角に当てる

- 小刻みに動かす

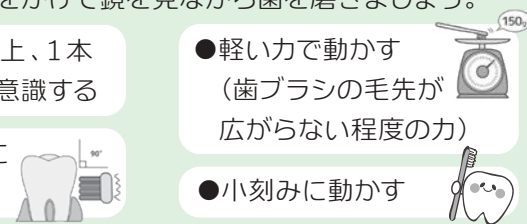

健康・福祉ボード

申 宛先の記載のないものは健康増進課



早めに受けましょう

麻疹風しん混合(MR)予防接種

麻疹はかかると症状が重く、合併症を起こすことがあるため、2回接種を受けるようにしましょう。

対 ①1期=1歳から2歳未満

②2期=24年4月2日~25年4月1日生まれ

期限 ②=31年3月31日(日)まで

問 ☎445・1390

栄養士による個別相談

時 ●6月7日(木)・18日(月)=9時~12時 ●6月15日(金)・26日(火)=13時30分~16時30分

所 総合福祉保健センター3階

申 ☎445・1546

地区健康相談

乳幼児から高齢者まで誰でも健康に関する相談ができます。

対 身体計測・血圧測定・尿検査、助産師・保健師・栄養士・歯科衛生士による個別相談

時 ①6月26日(火)②27日(水)

(いずれも9時30分~11時受け付け)

所 ①=総合福祉保健センター②=東部学習センター

持 母子健康手帳(乳幼児の場合)、健康手帳(お持ちの場合)、歯ブラシ(歯磨き指導を希望の場合)

問 ☎445・1393



**第1回 精神保健学習会
「大人の発達障害」について学ぼう**

内 大人の発達障害についての医師の講義

時 6月28日(木)9時30分~11時30分

所 総合福祉保健センター3階

定 50人

保 未就学児、先着5人(6月15日(金)までに要申込)

他 まなびい100対象

申 6月22日(金)までに☎445・1405

離乳食教室「離乳中期(2回食)の食事について」

食材の種類・量の増やし方や調理法などについて栄養士が教えます。保護者による試食もあります。

時 6月27日(水)10時~11時30分

所 総合福祉保健センター3階

申 ☎445・1546



6月のお知らせ!

**主な施設の
休み**

- 各コミュニティセンター=下部欄外
- 各児童センター=下部欄外
- 社会福祉センター=毎週(火)
- まなびいプラザ・学習センター(各公民館)、さくら鎌ヶ谷市民会館=29日(金)
- 図書館=毎週(月)、29日(金)
- 郷土資料館=毎週(月)

各種相談など(相談は全て無料)

相談名など	日時	場所/問い合わせ
法律相談(弁護士在室)注	毎週(火)13時~17時	市役所/市民活動推進課 ☎445・1274(つながらない場合は☎445・1141)
登記・不動産相談注	18日(月)13時~15時	
行政相談注	13日(水)10時~12時	
住宅増改築修繕相談注	18日(月)13時~16時	
交通事故相談注※1	15日(金)10時~15時	
行政書士相談注	28日(木)13時~16時	市役所ほか/男女共同参画室 ☎445・1277(つながらない場合は☎445・1141)※2
人権擁護相談注	1日(金)10時~12時・13時~15時	
女性のための相談注	毎週(水)●9時30分~12時30分 ●13時30分~14時30分	市役所2階/わーくプラザ鎌ヶ谷 ☎445・1240
職業紹介	毎週(月)~(金)●10時~12時 ●13時~16時	
就職相談注(39歳以下向け)	19日(火)●13時から●14時から ●15時から	市役所/まつど地域サポートステーション☎047・703・8301
消費生活相談注	毎週(月)~(金)●10時~12時 ●13時~16時	市役所/消費生活センター ☎445・1246
家庭児童相談	毎週(月)~(金)9時30分~16時	福センター2階/家庭児童相談室 ☎445・1349
青少年相談(非行関係など)	毎週(月)~(金)9時~16時	まなびいプラザ1階/青少年センター ☎445・4307
教育相談	毎週(月)~(金)13時~16時	まなびいプラザ2階/ふれあい談話室☎445・4953

相談名など	日時	場所/問い合わせ
就学相談注	毎週(月)~(金)9時~17時	市役所/指導室☎445・1518
心配ごと相談	毎週(水)10時~14時	福センター5階/市社会福祉協議会☎444・6921
心の相談注	毎週(月)・(金)10時~15時	①③=中央公民館②=まなびいプラザ/鎌ヶ谷断酒新生会(飯沼方)☎443・2557
酒害相談	①17日(日)13時~15時30分 ②21日(木)18時~20時30分 ③26日(火)18時~20時30分	
精神保健福祉相談注	28日(木)14時から	
療育相談注	22日(金)13時30分から	福センター3階/習志野センター ☎475・5152
HIV検査(エイズ)、梅毒・クラミジア検査、B型・C型肝炎検査注	●6月7日(木)=福園 ●6月21日、7月5日の各(木)=福園=13時~14時 園=17時15分~18時15分※3	習センター/習センター ☎475・5154
精神障がい相談注	13日(水)9時30分から	福センター4階/サポートネット鎌ヶ谷☎443・9850((土)・(日)・(祝)を除く9時30分~16時30分)
知的障がい相談注	26日(火)9時から	福センター4階/障害者支援施設もくせい園☎443・3408(9時~17時)

注: 1日(金)8時30分から予約開始(先着順) 注: 要予約 福センター: 総合福祉保健センター 習センター: 習志野健康福祉センター ※1: 予約は開催日の2日前まで ※2: 場所は予約時にお知らせ ※3: HIV検査の結果は即日通知 **各コミュニティセンターの休み** ●くぬぎ山・北中沢・栗野=4日(月)・25日(月) ●道野辺中央=1日(金)~30日(土) **各児童センターの休み** ●中央・南=25日(月) ●くぬぎ山・北中沢=4日(月)・25日(月) ●栗野=4日(月)、9日(土)午前、25日(月)

きらりかまがや 第1回アーティスト発掘プロジェクト

受賞者記念コンサート

申し込み 市民会館 ☎441・3377/窓口

29年6月に開催した「第1回アーティスト発掘プロジェクト」で、多数の応募者の中から優秀賞・特別賞を受賞したアーティストたちによる、記念コンサートを開催します。「きらりと輝く」アーティストたちに、温かい声援をお願いします!

対象 小学生以上

日時 6月17日(日) 14時開演(13時30分開場)

場所 きらりホール

定員 480人(申込先着順)

保育 先着5人(要申込)

その他 ●鎌ヶ谷市ゆかりの特別ゲストあり ●自由席



独唱の部
優秀賞

河村優美さん



独唱の部
審査員特別賞

法士絵美さん

今年も、きらりと輝くアーティストを発掘します!ジャンルなど詳しくは、6月17日以降にきらりかまがやホームページなどでお知らせします。



独唱の部
審査員特別賞

前川ひとみさん



合唱の部
優秀賞

鎌ヶ谷少年少女
合唱団senior

30年度
子育て支援講演会

こどもの眠りを妨げるもの

～メディアに塾に過剰なスポーツ、そして何より大人の意識～

子どもたちの生活リズムが乱れているといわれている中、早寝早起きの必要性が高まっています。早寝早起きの効果や、習慣付ける方法について、地域で子育てを支援する人々と共に学び、考えます。

日時 6月26日(火)10時～12時

場所 市役所地下 団体研修室

保育 未就学児、先着5人(6月15日(金)までに要申込)

その他 まなびい100対象

申し込み 生涯学習推進課 ☎446・1111



講師プロフィール 神山 潤 さん

東京ベイ・浦安市川医療センターCEO、日本子ども健康科学会理事。主な著書は、『「夜ふかし」の脳科学(中公新書ラクレ)』『朝起きられない人のねむり学(新曜社)』など。



それ行け!学校給食センター 給食ができるまでの ミッションを君はクリアできるか?

学校給食センターの調理員体験と、栄養士の話の聞きながら給食メニューをアレンジした簡単朝食の試食をしてみませんか?

対象 市内在住の小学生と保護者

日時 7月24日(火)9時20分 総合福祉保健センター入口前集合～12時30分

場所 学校給食センター(市のバスで移動)

定員 20組40人(多数抽選)

費用 保険料1人50円

持ち物 上履き

注意 小麦(表示義務・推奨27品目中)のアレルゲンを含んだ試食があります。詳しくはお問い合わせください

申し込み 6月15日(金)までに住所・氏名・学校名・学年・クラス・電話番号を記入して、往復はがきで学校給食センター ☎273-0131 軽井沢2049-4 / kyusyoku@city.kamagaya.chiba.jp

※メールで申し込み場合、数日たっても確認メールがない場合はご連絡ください

問 ●試食について=健康増進課 ☎445・1546

●その他について=給食管理室 ☎445・5640



ペットボトルを食材に見立てた釜混ぜ体験

※夏休みの清掃・消毒前のため、特別に調理室へ入ることができます



記念品を贈呈します

結婚50年目を迎えるご夫婦へ

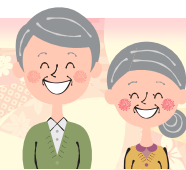

結婚50年目に当たる金婚式を迎えるご夫婦の皆さんへ、市から金婚式を祝して記念品を贈呈します。

対象 昭和43年9月1日～44年8月31日の間に結婚(入籍)した、市内在住の夫婦

※43年8月31日以前に結婚し、過去に申請していない人も含む

申し込み 7月31日(火)までに戸籍謄本(3カ月以内に交付されたもの)を持参して、高齢者支援課窓口(総合福祉保健センター2階)

問 高齢者支援課 ☎445・1375

きらりホール KAMAGAYA KIRARI HALL

予約方法の指定がないイベントのチケット予約は電話で。購入は、代金を持参して窓口で

☎441・3377 **場所** 〒273-0101富岡1-1-3

URL <https://www.kirari-kamagaya.jp>

その他のイベントもチェック



きらり☆シネマvol.8「うた魂♪」

函館の高校合唱部のソプラノリーダー・かすみ(夏帆)は、自分の歌声と容姿に過剰な自信を持つ女子高生。思いを寄せる生徒会長・牧村に頼まれ、歌唱シーンの写真モデルになるが、出来上がった写真を「産卵中のシヤケみたいな顔」と笑われ自信喪失する。しかし、ライバル校のヤンキー合唱部の魂のこもった歌と、部長・権藤(ゴリ)の一言がきっかけで、再度、合唱に取り組むことに…。

日時 7月21日(土) ●10時から(9時30分開場) ●14時から(13時30分開場) **費用** 500円 **保育** 先着5人(要申込) **その他** ●全席指定 ●親子席(8席。要申込)に限り未就学児入場可



©2008「うた魂♪」製作委員会

わらび座ミュージカル「セロ弾きのゴーシュ」

宮沢賢治の童話「セロ弾きのゴーシュ」がミュージカルに! ひとりぼっちのゴーシュが毎晩訪れる動物たちと関わる中で得るものとは? 歌って踊って、泣いて笑って! 見るとどんどん元気が湧いてくる!

日時 8月5日(日) 14時から(13時30分開場) **費用** ●一般=2,000円 ●4歳～中学生=500円 **保育** 先着5人(要申込)

その他 ●全席指定 ●親子席(8席。要申込)に限り3歳以下入場可 ●終演後に、舞台のヒミツを客席から見学するコーナーあり

