

主な内容

- 税の申告はお忘れなく… 2
- 最近の動向 新京成線連続立体交差事業… 3
- 市内中学校 部活動などの成績… 4
- 29年度各種検診 希望者は2月28日(火)までに要申込… 7

模範となる活動を行った人などをたたえ
消防出初式で消防団員などを表彰

問 消防本部 警防課 ☎ 444・3235



- 1月7日に福太郎アリーナで行われた出初式で、消防業務の発展に功績のあった人・団体や、消防団員として模範となる活動を行った団員の表彰が行われ、29年の消防活動が始まりました。
- 表彰された人・団体などは次のとおりです(敬称略)。
- 千葉県知事表彰**
- 功労章 第2分団団員 三橋重幹
- 精勤章** 第1分団団員 畑山光秀
第2分団団員 大野裕之
第4分団団員 若菜秀男
第7分団団員 仲田慎一
第7分団班長 石黒健太郎
第7分団団員 大野敬之
- 千葉県消防協会会長表彰**
- 功労章 第7分団団員 石井廣平
- 精勤章** 第1分団団員 野本正治
第6分団班長 篠宮達也
- 第7分団団員 綿貫辰哉
- 東葛飾支部長表彰**
- 功労章 第5分団団員 皆川勝
第8分団団員 石井賢次
- 精勤章** 第1分団分団長 石井美裕
第1分団団員 葛山浩史
第2分団班長 皆川智寛
第3分団副分団長 大野将司
第3分団班長 浅海祐樹
第7分団団員 石井朗
- 千葉県防災危機管理部長表彰**
- 防災危機管理部長章 第5分団団員 古和谷順一
第5分団団員 浅海誠
第8分団副分団長 小金谷克義
第8分団班長 高岡吉伸
- 鎌ヶ谷市長表彰**
- 功績章 第3分団班長 浅海喜康
第5分団班長 中野拓美
第5分団団員 中野翔太
第5分団団員 及川和秀
第5分団団員 大山真史
第7分団分団長 秦野恭嘉
第7分団副分団長 澁谷賢治
- 鎌ヶ谷市消防団長表彰**
- 功績章 第1分団分団長 石井美裕
第1分団団員 葛山浩史
第3分団副分団長 大野将司
第3分団班長 浅海祐樹
- 功績章 2号** 第4分団班長 吉野暢洋
第4分団班長 宮鍋修
第4分団団員 小杉洋平
第4分団団員 小林弘太
第4分団団員 大出啓一
- 第4分団団員 上村勇
第4分団団員 仲田敦之
第4分団団員 吉田健人
- 優秀分団 第4分団(第35回東葛飾支部消防操法大会努力賞)
- 鎌ヶ谷市長感謝状**
新鎌ヶ谷耳鼻咽喉科
東邦鎌谷病院
小島幸子
岡野妙浪
小林トキ
- 鎌ヶ谷市消防長感謝状**
社会福祉法人輝ふじのこ保育園
幼年消防クラブ
北部小学校吹奏楽部



北部小学校 吹奏楽部



ふじのこ保育園 幼年消防クラブ

多様化・複雑化する市民ニーズ
行政だけでは対応が難しい…
**いま、皆さんの
力が必要です**

近年、少子高齢化の進展などによる社会的変化に伴い、社会保障費の増加や労働力人口の減少、また地域コミュニティの希薄化など、地域にはさまざまな課題があふれています。加えて、市民ニーズや価値観の多様化、複雑化も進んでいる中、住みよいまちづくりを実現するためには、行政だけではなく、市民自らが力を合わせて地域の課題にきめ細かく対応する「市民活動」が求められています。

**「活動資金の不足」は
市民活動の大きな課題**

活動資金は、会費のほかに寄付金、補助金・助成金、事業収入として、個人・法人・行政などから集めることができます。

市民活動のための活動資金調達セミナー

補助金の専門家から、活動内容に合わせた資金調達の方法や、市の「市民活動支援補助金」を例に、補助金の申請書の書き方などを学びます。

対 補助金などを利用して活動をステップアップさせたい市民活動団体・自治会などの構成員

日程 下表参照。時間はいずれも14時30分～17時

所 まなびいプラザ3階研修室1 **定** 各日30人(申込先着順)

保 未就学児5人まで。2月22日(水)までに要申込

申 住所・氏名(ふりがな)・電話番号・参加希望の講座の日程、保育希望者は子どもの氏名(ふりがな)・生年月日・性別を記入して、市民活動推進課 sikatu@city.kamagaya.chiba.jp / **FAX** 445・1400 または **☎** 445・1274

日程	テーマ	講師
3月5日(日)	資金調達の基礎について専門家から学ぼう!～助成金を中心に～	NPO 法人 CANPAN センター 代表理事の山田泰久さん
3月12日(日)	鎌ヶ谷市の市民活動支援補助金にチャレンジ!	NPO 法人 CR ファクトリー 事業部長の五井瀏利明さん



税の申告はお忘れなく

確定申告 問松戸税務署 ☎047・363・1171

税理士による無料申告相談

次の申告書を作成して提出できます。

- 小規模納税者の、所得税及び復興特別所得税・消費税及び地方消費税
- 年金受給者・給与所得者の、所得税及び復興特別所得税

日程	受付時間	会場
1月27日(金)～2月9日(木) ※(土)・(日)を除く	●9時30分～11時30分 ●13時～15時30分	松戸税務署(プレハブ会場)
2月13日(月)～17日(金)		市総合福祉保健センター6階

他 ●住宅借入金等特別控除の適用を受けるために初めて申告する場合は、松戸税務署へ ●作成済みの申告書などの提出のみの場合は、松戸税務署に持参 / ☎〒271-8533 松戸市小根本53-3

持 27年分の確定申告書・収支内訳書・青色申告決算書の控えなどと、確定申告に必要な書類、印鑑。ほか、マイナンバーカード(マイナンバーの確認書類・身元確認書類でも可)と、その写しなど

注 土地、建物及び株式などの譲渡所得がある場合は相談できません

申告書作成会場を開設

日程 2月10日(金)～3月15日(水)

※(土)・(日)を除く。ただし2月19日(日)・26日(日)は開設

時間 9時(8時30分から受け付け)～17時

※なるべく16時ごろまでにお越しください

所 松戸税務署

確定申告 共通事項

- 会場が混雑している場合は、待ち時間が長くなる場合があります。また、受け付けを早めに締め切ることがあります
- 松戸税務署への車での来場はご遠慮ください

申告期限は1月27日(金)まで 29年度の固定資産税の申告

市内に償却資産(構築物・機械・備品などの事業用の資産)を所有する個人・法人は、29年1月1日現在の所有資産の状況を、1月27日(金)までに申告してください。

申告書などについてはお問い合わせください。

他 ●昨年の申告者には、申告書を郵送しました。届いてない場合はお問い合わせください ●資産の増減がない場合や事業所を閉鎖した場合でも申告は必要です

問課税課 ☎445・1105

子どもたちと触れ合いながら楽しく働きませんか？

市立保育園の臨時・非常勤職員 募集

保育士(臨時職員)

応募資格 保育士資格を有する60歳未満の人

勤務日時 週5日で8時30分～17時(うち休憩45分)

※早番・遅番勤務あり。6・7週に1回(土)勤務あり

賃金 月額19万4,700円(交通費支給)

保育士(非常勤職員)

応募資格 保育士資格を有する63歳未満の人

勤務日時 週2・3日で8時30分～17時(うち休憩1時間)

賃金 時給1,150円(交通費支給)

時間外保育員(非常勤職員)

応募資格 63歳未満の人

勤務日時 週2～5日まで

●(月)～(金)=7時～8時30分ごろ、および16時15分～19時のうち2時間～2時間

30分程度

●(土)=7時～8時30分ごろ、および12時～19時のうち4～6時間程度

※勤務日時は応相談。午前のみ・午後のみも可

賃金 時給990円(交通費支給)

共通事項

雇用期間 4月1日(土)～30年3月31日(土)

勤務場所 道野辺・南初富・栗野・鎌ヶ谷保育園のいずれか(希望可)

他 ●見学歓迎 ●ほかにも職員募集あり。詳しくは市ホームページをご覧ください

申 幼児保育課に事前に電話連絡の上、写真を貼付した履歴書と、資格証を要する職種の場合はその写しを、2月3日(金)までに同課(総合福祉保健センター2階)へ持参

問 幼児保育課 ☎445・1363

税についての標語 入賞作品

松戸間税会では、税を身近に感じてもらうことを目的に、中学校1年生を対象に税の標語を募集しています。28年度は松戸税務署管内で5,503点、うち市内5中学校で867点の応募がありました。

入賞作品を紹介します(敬称略)。

鎌ヶ谷市長賞

「ぼくたちの 明るい未来に 消費税」
古賀剛斗(第二中)

鎌ヶ谷市教育長賞

「これからの 明るい暮らしへ 消費税」
関根吉希(第四中)

松戸間税会 金賞

- 保井優奈(第二中)
- 井上昇大(第四中)

問 松戸間税会事務局 ☎047・344・4895

市などからののお知らせ

農業委員・農地利用最適化推進委員 募集

農業委員会等に関する法律の改正に伴い、①農業委員 ②農地利用最適化推進委員を募集します。**資格** ①農業に関する識見を有し、業務を適切に行える人 ②農地等の利用の最適化を推進する熱意と識見を有する人 **任期** ①7月20日(木)から3年間 ②委嘱日(7月下旬)から①の任期満了まで **定員** ①11人(ただし過半数は認定農業者) ②5人 **報酬** いずれも月額4万7千円(他募集要領などの書類は、農業委員会事務局(市役所2階)および市ホームページで配布) **申期間** 1月16日(月)～2月15日(水)。そのほか、詳しくはお問い合わせください

保健師(常勤臨時職員) 募集

業務保健に関する知識・技術を要する業務(育児代替のため、雇用期間中に変更となる場合あり)、特定健康診査・特定保健指導に関する業務 **応募資格** 50歳未満で、保健師の資格を有する人または29年春季までに資格取得見込みの人 **雇用期間** 4月1日(土)～30年3月31日(土) **勤務日時** (月)～(金)(祝を除く)の8時30分～17時15分(うち休憩1時間) **賃金** 月額22万1千500円(交通費支給) **申健康増進課**へ、電話または窓口(総合福祉保健センター1階)で面接を予約の上、2月15日(水)までに資格免許証の写しと履歴書・職務経歴書を持参 / ☎〒273-0195 ※面接は2月20日(月)午前中に総合福祉保健センターで実施

さらりホール運営委員 募集

さらりホールの未来を描きましょう

市民の皆さんときらりホールの円滑な運営を図るため、さらりホール自主事業の企画・検討など(予定)を行う委員を募集します。**対応募日** 現在18歳以上の市内在住者で、年2回程度の会議に出席できる人 ※詳しくはお問い合わせください **任期** 委嘱日から2年間 **定員** 2人 **報酬** 1回につき6千800円(保1歳10カ月以上の未就学児他委員となった場合、氏名が公表されます) **申** さらりホールの未来をテーマとした作文(1千字程度、様式自由)に、住所・氏名・生年月日・性別・電話番号を記入した書面を添えて、2月1日(水)17時まで(必着)にさらり鎌ヶ谷市民会館 ☎〒273-0101 富岡1-1-3 / ☎445・6777 / ✉kiari@city.kanagaya.chiba.jp / 窓口へ持参

ふれあいサービスクラス 募集

ふれあいサービスクラスは、高齢者や障がい者、産前産後の世帯へ家事援助などのサービスを有料で提供する会員制の住

振り込め詐欺(電話de詐欺)に注意! 「すぐにお金が必要だ」そんな電話があったら
振り込め詐欺(電話de詐欺)相談専用ダイヤル ☎0120・494・506 に相談を!

● ガーデニングや雑草防止の敷材などに。堆肥販売もあり
梨剪定枝のチップを配布

市の特産品である梨をおいしく実らせるために、毎年枝の剪定(せんてい)作業を行います。

果樹剪定枝などのリサイクルの一環として、剪定枝の一部を砕き、チップにして配布します。剪定枝で作った堆肥の販売も行います。

対 市内在住・在勤の人

期間 2月15日(水)～18日(土)(予定)

※最終日は午前中のみ

費 ●チップ=無料 ●堆肥=15リットルバケツ単位で10円
申 住所・氏名・電話番号(日中連絡が取れる番号)、チップまたは堆肥の量(チップは25リットル燃やすごみ袋単位、堆肥は15リットルバケツ単位で指定)、受取希望日(上記期間中で第2希望まで指定)を記入して、1月31日(火)まで(必着)に、農業振興課☎445・1400 / ☐nousei@city.kamagaya.chiba.jp または ☎445・1233

※申込者に後日、詳しい配布日時・場所(中沢地区)などを通知

注 ●申込多数の場合、配布・販売量を調整する場合あり

●チップは肥料には向きません

問 農業振興課☎445・1233



梨剪定枝のチップ

人権擁護委員の就任

石田友和氏が、1月1日付で法務大臣から人権擁護委員に委嘱されました。

人権擁護委員は、プライバシーの侵害やセクハラ、いじめなどの人権問題に対する相談や人権擁護などの啓発活動を行っています。

問 男女共同参画室☎445・1277



● 水害を防ぐためにできること
雨水浸透柵モニター募集

市内では、降雨時に川があふれるなどの水害がたびたび発生しています。

被害を少しでも軽減するための取り組みとして、市が皆さんの敷地内に雨水浸透柵を2・3基設置し、雨水の浸透状況などについて報告してもらうモニターを募集します。

活動内容 降雨時の雨水浸透柵の浸透状況などについての報告(年3回以上)

応募資格 右図の対象地域で、雨水浸透柵が設置されていない既存住宅に住み、雨水浸透柵の設置に賛同できる人 ※対象地域など詳しくは、お問い合わせください。地域や敷地の形状などにより設置できない場合があります

期間 雨水浸透柵を設置してから3年間

申 道路河川整備課(市役所4階)または市ホームページで配布する申請用紙に記入して、同課☎273-0195 / 窓口へ持参 / ☐chisui@city.kamagaya.chiba.jp

問 道路河川整備課☎445・1440

■ 対象地域

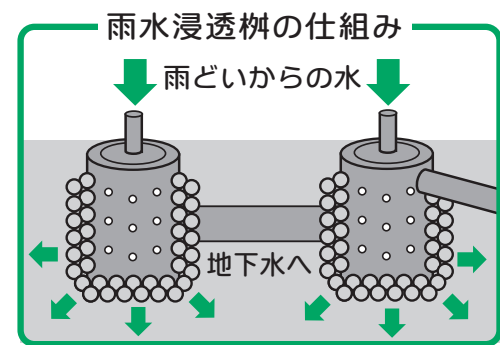
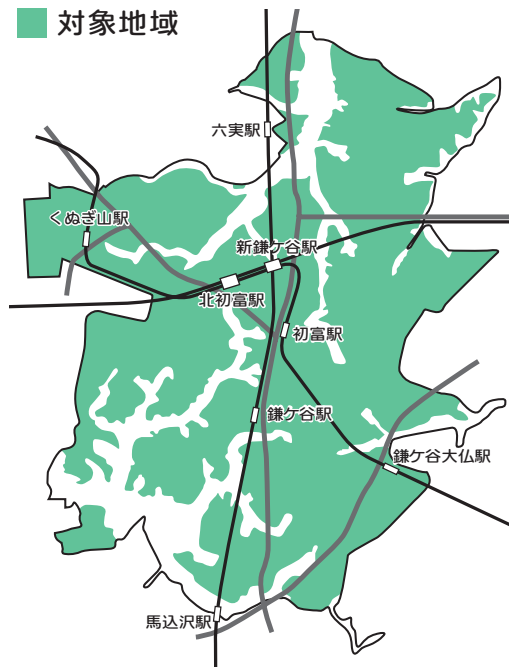

民参加型在宅福祉サービスです。次の研修会終了後に会員登録となります。日程 ①講義と実習「子どものいる世帯の様子について」「子どもとのコミュニケーションを学ぶ」「1月31日(火)10時～12時 ②調理実習「子どもに喜ばれる食事づくり」・講義「子どもの風邪予防について」③2月21日(火)10時～14時 ④講義「対人援助の方法」傾聴⑤3月3日(金)10時～12時 所 総合福祉保健センター① 6階② 3階③ 5階 ④ 市保健師・子育て支援センター⑤ 村上章子さん
申 市社会福祉協議会☎444・2231 / ☐446・4545 / 窓口(総合福祉保健センター5階)
県内の特定業種の事業所で働く労働者に適用される特定最低賃金が改正されました。改正内容など詳しくはお問い合わせください。
問 千葉労働局労働基準部☎043・221・2328

最近の動向 新京成線連続立体交差事業

この事業が完成すると、12カ所の踏切が無くなり、交通安全や渋滞解消のほか、市街地の一体化が図られます。

工事中、ご不便をお掛けしますが、ご理解とご協力をお願いします。

今後の予定

●29年度に下り線(津田沼方面)が高架化

●31年度に上り線(松戸方面)が高架化

●関連側道4路線を整備

問 道路河川整備課☎445・1435



高架駅舎を建築中
29年度中にプラットフォームのみが、31年度には全体が利用できるようになります

高架工事が進む新鎌ヶ谷駅

事業認可に変更がありました
新京成線の高架化と関連側道4路線の事業認可について、次の変更がありました(28年12月26日告示)。
●事業期間が29年度までから、36年度までに延伸
●総事業費が約145億円増額され約495億円に
※この変更に関する書類は、道路河川整備課(市役所4階)で縦覧しています

市民の歌「きらり鎌ヶ谷」CDを販売中

市民の皆さんに親しまれている、ダ・カーポが歌う市民の歌「きらり鎌ヶ谷」のCDを販売しています。この歌は「きらり鎌ヶ谷体操」でも使われているものです。

販売場所 広報広聴室(市役所3階)・きらり鎌ヶ谷市民会館 販売価格 1枚500円

他 市ホームページで歌の1番を聴くことができます

問 広報広聴室☎445・1088



納期のお知らせ

- 市・県民税(第4期)
 - 国民健康保険料(第8期)
 - 介護保険料(第8期)
 - 後期高齢者医療保険料(第7期)
- 納期限 1月31日(火)
注 納期限を過ぎると延滞金がかかります



市役所からの遺付は、絶対にATMは使いません。不審に思ったら、必ず市役所に確認しましょう。

市内中学校 部活動などの成績 指導室 ☎445・1518

市内中学校の部活動で優秀な成績を収めた生徒を紹介します(敬称略)。

個人

★：全国大会出場 ◆：関東大会出場

千葉県中学校総合体育大会	陸上競技	男子共通3000m	第5位	浅海崇志(第四中3年)
		女子共通800m	第2位	青山由佳(第四中3年)★
		女子共通1500m	第6位	浅見紗良(第二中3年)
	水泳	200m個人メドレー	第1位	杉山明沙(第二中2年)
		400m個人メドレー	第4位	小杉真生(第五中3年)★
	体操	個人総合	第4位	鈴木和(第四中3年)
			第2位	鈴木和(第四中3年)
	レスリング	38kg級	第4位	大越美杏(第二中2年)◆
			第5位	鈴木茉祐(鎌ヶ谷中3年)◆
	柔道	73kg級	第1位	島谷真和(第四中2年)
第2位			福丸晴大(鎌ヶ谷中2年)	
千葉県中学校新人体育大会	陸上競技	女子共通1500m	第3位	長澤舞(鎌ヶ谷中3年)
			第1位	杉山明沙(第二中2年)
	硬式テニス	シングルス	第5位	金原千尋(第四中2年)
			第2位	金田拓渡(第四中2年)
	体操	個人総合	第3位	大越美杏(第二中2年)
			第1位	島谷真和(第四中2年)
	レスリング	38kg級	第1位	島谷真和(第四中2年)
			第1位	後藤颯太(第二中1年)
	柔道	50kg級	第1位	後藤颯太(第二中1年)
			第1位	後藤颯太(第二中1年)
全日本中学校通信陸上競技大会 千葉県大会	男子共通3000m	第8位	浅海崇志(第四中3年)	
		第3位	島岡優(第三中3年)◆	
	男子共通1500m	第4位	井手章瑛(第二中3年)	
		第5位	米田善真(鎌ヶ谷中3年)	
		第3位	杉山明沙(第二中2年)★◆	
	女子共通1500m	第4位	青山由佳(第四中3年)	
		第8位	小杉真生(第五中3年)	
		第3位	浅見紗良(第二中3年)◆	
	女子共通800m	第7位	伊藤楓憇(鎌ヶ谷中1年)	
		第7位	久慈汐梨(第二中1年)	
男子1年走幅跳	第7位	久慈汐梨(第二中1年)		
	第7位	久慈汐梨(第二中1年)		
女子1年走幅跳	第7位	久慈汐梨(第二中1年)		
	第7位	久慈汐梨(第二中1年)		
四種競技	第3位	長沼泉里(第二中3年)		
	第3位	長沼泉里(第二中3年)		
千葉県中学校水泳競技大会 関東・全国予選会	200m自由形	第4位	鈴木和(第四中3年)◆	
	400m自由形	第2位	鈴木和(第四中3年)◆	
関東中学校水泳競技大会	女子200m自由形	第1位	鈴木和(第四中3年)	
	女子400m自由形	第2位	鈴木和(第四中3年)	
関東中学校陸上競技大会	女子共通1500m	第4位	杉山明沙(第二中2年)	
全国中学校陸上競技大会	女子共通800m	第3位	青山由佳(第四中3年)	
全日本中学校ギターフェスティバル	独奏	銀賞	宮田詩穂(第五中3年)	
千葉県愛鳥週間ポスターコンクール	中学校の部	知事賞	藤原結月(第四中1年)	
		知事賞	高橋向日葵(第三中3年)	
千葉県歯・口の健康に関する図画ポスターコンクール	中学校の部	最優秀賞	高橋実蘭(第四中1年)	
千葉県液化石油ガスの事故防止に関する消費者保安啓発用ポスターコンクール	中学校の部	最優秀賞	塩野香菜(第四中1年)	
献血推進啓発作品展	ポスターの部	優秀賞	塩野香菜(第四中1年)	

団体

千葉県中学校新人体育大会	バレーボール	第2位	鎌ヶ谷中男子バレー部
	卓球	第5位	鎌ヶ谷中女子卓球部
千葉県中学校女子駅伝大会		第1位	第四中女子駅伝部★◆
		第2位	第二中女子駅伝部◆
		第6位	第五中女子駅伝部
関東中学校駅伝競走大会		第2位	第四中女子駅伝部
全国中学校駅伝競走大会		第6位	第二中女子駅伝部
東日本女子駅伝		第6位	第四中女子駅伝部
全日本ギターコンクール	合奏部門	第2位	小杉真生(第五中3年)
		第2位	青山由佳(第四中3年)
	重奏部門	特別金賞	第五中ギター部
		金賞	第二中ギター部
		銅賞	第二中ギター部
		銅賞	第五中ギター部
全日本中学校ギターフェスティバル	合奏部門	特別金賞	第五中ギター部
		銀賞	第二中ギター部
	重奏部門	特別金賞	第五中ギター部
		金賞	第五中ギター部
		金賞	第二中ギター部(2グループ)
		銀賞	第五中ギター部
銅賞	第五中ギター部		

市が掛け金の一部を助成します

国の中退共制度

中退共(中小企業退職金共済)は、中小企業が加入しやすい国の退職金制度です。掛け金は全額非課税で、社外積立のため、管理も簡単です。

申 所定の申込用紙に記入・押印の上、金融機関に持参
問 (独行)勤労者退職金共済機構 ☎03・6907・1234
市の助成

該当する従業員(家族従業員も含む)の掛け金に対し、加入時から12カ月目までを対象期間として1人につき20%(12,000円を上限)を助成します。

※途中の退職者についても28年中の納付があれば対象
交付条件 中退共の契約を締結し、28年中に共済掛け金を納付している事業所で、次の要件を全て満たしていること

- 市内に事業所を有する
- 1年以上継続して事業を営んでいる
- 市税を滞納していない

申 2月17日(金)までに必要書類を商工振興課(市役所2階)へ持参

問 商工振興課 ☎445・1240

スマートフォンなどでごみの悩みを簡単解決!

ごみ分別アプリ 配信中

日々の生活で生じるごみの悩みの解決に役立つアプリを配信しています。

- アプリには、主に次のような機能があります。
- 収集日カレンダー=ごみ収集日を一目で確認できます
 - 出し忘れ防止アラート=ごみの収集日をお知らせします。お知らせする品目・時間は自由に設定できます
 - 分別辞典=捨てたいものを品目ごとに調べたり、捨て方を確認したりすることができます
 - 拠点MAP案内=粗大ごみ処理券販売店などの位置を地図で確認できます



導入方法

右記の二次元コードから「鎌ヶ谷市ごみ分別アプリ」をインストールしてください。



Google Play (Android版)



App Store (iOS版)

問 クリーン推進課 ☎445・1223

中学生議員 市政を問う

子ども議会(中学校)

市内各中学校から選ばれた10人の議員が、身近な事柄や市の将来について質問します。

時 1月31日(火)13時~16時5分

所 市役所6階市議会議場

注 傍聴希望者は、インターネット議会中継または市役所1階市民ホールのテレビでご覧ください

問 指導室 ☎445・1518



電気火災対策には感震ブレーカーが有効

地震のとき、ブレーカーを落とさずに避難すると、電気が復旧した際に電気製品が再び作動し、火災が起こる恐れがあります。

阪神・淡路大震災および東日本大震災では、火災の約6割がこのような電気火災が原因によるものでした(下図参照)。

強い揺れを感知して自動的に電気を止める「感震ブレーカー」

感震ブレーカーは、地震の揺れに伴う電気機器からの出火や、停電が復旧したときの火災への対策に効果的です。

機種により設置工事の要否や機能などが異なるため、それぞれの家庭に合ったものを選択してください。詳しくは、市ホームページをご覧ください。

※地震発生後、避難が必要なときはブレーカーを落とし、ガスの元栓を閉めてから避難しましょう

☎消防本部予防課 ☎444・3273

大規模地震時における火災の発生状況

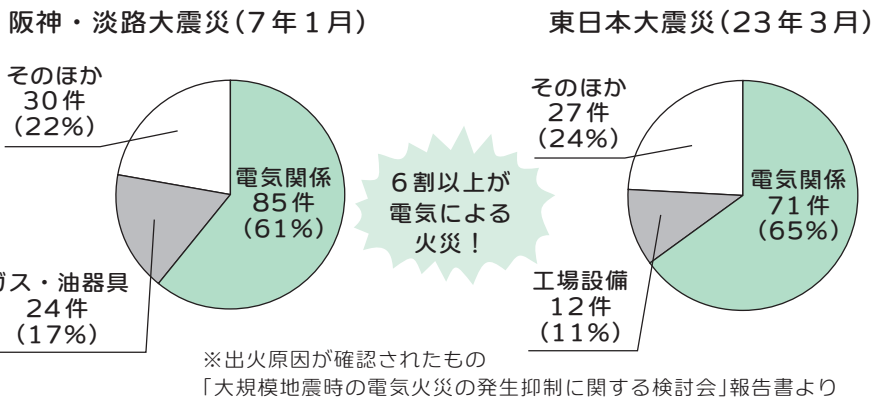

印鑑登録証・かまがや市民カードをお持ちの人へ

150000~169999番のカードは素材の劣化が早く進み、割れる可能性が高くなっています。お持ちの方は、市民課(市役所1階)で新しいカードと交換できます(代理申請可)。

☎市民課 ☎445・1195

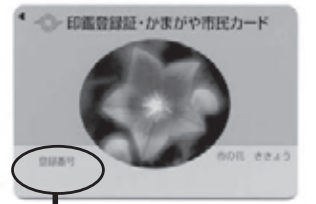

登録番号 150000~169999

● 犬のふんは持ち帰りましょう

犬・猫の飼い主さんへお願い!

犬や猫の“ふん・おしっこ”の不始末について苦情が市に寄せられています。飼い主としての自覚を持ち、道路や公園、ほかの人の敷地や塀などに排せつさせないなど、飼い主のマナーを守りましょう。

犬の散歩は運動のためのもので、排せつが目的ではありません。散歩前の排せつをしつけ、道路や公園などでふんをしたら必ず持ち帰るよう、片付ける道具を持参しましょう。

☎環境課 ☎445・1229



図書館ボード

記載がないものは所図書館本館 ☎図書館本館 ☎443・4946

子ども劇場

人形劇団「青い鳥」の公演とひまわりおはなし会の読み聞かせ。

☎小学校低学年以下 ☎時 1月28日(土) 14時から ☎定 60人

市民ボランティア体験学習(後期)

自分に合った活動を見つけてみませんか?

☎高校生以上の市民

☎内容など 右表参照

☎他まなびい 100対象

☎希望する体験日の2日前までにボランティアセンター ☎442・2940または住所・氏名・電話番号・希望する団体名を記入して ☎FAX 446・4545



かま福

団体名	内容	日時	場所	持ち物	定員
きんぎょ草の会	植物を使った作品作り	2月1日(水) 9時~12時	南部公民館	-	5人
おもちゃの図書館	おもちゃの搬入・搬出、子どもたちのおもちゃを通じた遊び	2月11日(土) 12時30分~16時	総合福祉保健センター 4階遊戯室	-	5人
おたよりぶんぶん	絵手紙の作成など	2月15日(水) 10時~12時	中央公民館	筆記用具	5人
手話サークル「みどりの会」	定例会への参加、聴覚障がい者との交流を通して「聞こえないこと」を考える	2月15日(水) 19時30分~21時 2月23日(木) 10時~12時	総合福祉保健センター 5階団体活動室	筆記用具	各5人
鎌ヶ谷点訳友の会	点字の読み書き	2月17日(金) 10時~12時	総合福祉保健センター 5階作業訓練室	筆記用具	5人
ひまわりの会	ウエスのカット	2月17日(金) 13時30分~15時	特別養護老人ホーム 幸豊苑(栗野225-1)	エプロン	3人
鎌ヶ谷朗読「はなしの小箱」	音声訳の練習、機材などの見学	2月21日(火) 10時~12時	総合福祉保健センター 4階研修室	筆記用具	5人

伝言板

掲載のきまり ☎会員募集は年1回、催しは年6回まで掲載可 ☎市内公共施設を会場とするものは各施設へ ☎締め切りは発行日の1カ月前(原則として1日か15日) ☎その他掲載について不明な点は広報広聴室 ☎445・1088へ

催しなど

カラダかたくないですか? 肩こり解消!

肩まわり編

ヨガ。☎対女性 ☎時 1月20日、2月3日・17日、各(金)10時から ☎所 東部学習センター ☎定 各3人(申込先着順) ☎費 1回1,500円 ☎申 ヨガサークル ナディ 平沼 ☎080・4057・1369

第8回新春鎌美展

絵画の展示。☎時 1月16日(月)~31日(火)(初日は13時から、最終日は14時まで) ☎所 東部学習センター ☎問 鎌ヶ谷市絵画同好会 小林 ☎442・2511

会員募集

鎌ヶ谷市民短歌会

☎時 毎月第2(日)13時~16時 ☎所 中央公民館 ☎定 若干名 ☎月 1,500円 ☎申 伊佐間 ☎445・0339

NPO法人かまがや地域情報の窓

まちづくりの推進、高齢者の福祉増進、子どもの健全育成を図ります。☎対 パソコン経験が長く、講師・アシスタントを務められる人、簡単なロボット工作の指導ができる人など ☎時 不定期 ☎所 中央公民館 ☎定 若干名 ☎入 1,000円 ☎年 ●正会員=2,000円 ●賛助会員=1,000円 ☎申 川俣 ☎412・2580

ロンデ

社交ダンス。☎対 初心者 ☎時 毎週(月)13時~15時 ☎所 北部公民館 ☎入 1,000円 ☎月 3,000円 ☎申 湍谷 ☎090・3451・1580

ダンスサークル・フガール

社交ダンス。☎対 中・上級者 ☎時 毎週(日)14時~16時 ☎所 南部公民館 ☎定 若干名 ☎入 2,000円 ☎月 3,000円 ☎申 小林 ☎090・4456・5145

たけのこキッズ

子育てサークル。☎対 1・2歳児の親子 ☎時 毎週(木)10時15分~12時 ☎所 東初富公民館 ☎定 30人 ☎月 250円 ☎他 入会前に要体験(100円) ☎申 鳥塚 ☎090・1884・3355

情報ひろば

講座・講演

「北部家庭教育セミナー」
家族みんなの笑顔ひきだす
お部屋とココロのお片付け
空間・思考・感情の片付け
法を学び、暮らしをスッキリ
しませんか。対幼児・中学生
の保護者など時2月16日(木)
9時30分～11時30分所北部
公民館定30人(申込先着順)
師マスターライフオーガナイ
ザーで整理収納アドバイザー
の松林奈萌子さん保1
歳10カ月以上の未就学児5
人まで(申込先着順)。2月
8日(水)までに要申込申同館
446・1076/窓口

！お知らせ

無料法律相談

時2月4日(土)13時～16時(1
人30分程度)所県弁護士会
松戸支部(松戸市松戸12
8-1-29松戸東洋ビル5階)
申1月19日(木)10時から同支
部447・366・6611

住まいの相談に応じます

住宅に関する相談や、「マン
ションの建替えの円滑化等
に関する法律」に関連した
建て替えや敷地売却などの
相談に一級建築士が応じま
す。必要に応じて弁護士・
建築士による対面相談もあ
ります。相談先(土・日・祝)
年末年始を除く10時～17時
に(公財)住宅リフォーム・
紛争処理支援センター440
570・016・100※PHSや
一部のIP電話からは403・

3556・5147他同法律
について詳しくは<http://latekae-mansion.jp>を参照
借金返済でお悩みの人へ
1人で悩まず相談を
解決のための助言を行い、
必要に応じて法律専門家を
紹介します。秘密は厳守し
ます。時(月)～(金)(祝を除く)
8時30分～12時・13時～16
時30分相談先千葉財務事務
所債務相談窓口443・251・
7830

スポーツ

ポールウォーキング

対市内在住・在勤・在学の
人時2月4日(土)10時～12時
(9時30分から福太郎アリー
ナで受け付け)※雨天中止
定30人(申込先着順)費30円
(当日持参)持ウォーキング用
のポール(貸し出し可)・飲
み物(服装)動きやすいもの・
運動靴申2月2日(木)17時ま
でに文化・スポーツ課窓口
(市役所5階)445・15
31

イベント

パパサロン

子どもと楽しく過ごすヒン
トを見つけませんか。内親子
での触れ合い遊び・パパ同
士の情報交換・正月遊び・
自由遊び対未就学児と父親
時1月28日(土)10時～11時30
分所栗野児童センター同
センター441・7066



おもちゃの広場に遊びに
おいで！パート4
東京おもちゃ美術館からた
くさんのおもちゃがやって
きます。おもちゃの使い方
や選び方に詳しいコンサル
タントもいます。対乳幼児
の親子時2月4日(土)10時
11時30分所栗野児童セン
ター同センター441・7
066



展示「学校給食センターつ てどんなところ？」

全国学校給食週間(1月24
日～30日)に合わせ、同セン
ターの紹介と学校給食がで
きるまでの流れについて、
パネルで展示します。時1
月23日(月)～27日(金)(初日は12
時から、最終日は12時まで)
所きらり鎌ヶ谷市民会館
同センター445・5640

子どもチャレンジ

親子でやさしいフオランダ
シヨコラを手作りしよう！
対親子(2人1組)時2月5
日(日)10時～12時30分所北部
公民館定12組(申込先着順)
費500円師茨城大学教育学部
准教授の石島恵美子さん
持エプロン・マスク・三角
巾・布巾保未就学児5人
まで(申込先着順)。1月25
日(水)までに要申込申同館
446・1076/窓口

市内中学校美術科 生徒作品展

授業や部活動で制作した作
品の展示。時2月2日(木)～15
日(水)所まなびいプラザ同鎌
ヶ谷中学校熊谷444・04
56

みんなで残そう、市の歴史と文化財 鎌ヶ谷市史研究講座

特色ある歴史や文化財、その保全に関わる諸活動につい
て紹介します。
対市民時内師下表参照。時間はいずれも14時～16時(全4回)
所①③④＝図書館集会室
②＝佐津間自治会館 渋谷総司資料室
定60人(申込先着順)他まなびい100対象
申郷土資料館445・1030

日時	内容	講師
① 2月17日(金)	野馬のいた風景～国史跡下総小金中野牧跡～	市職員
② 2月24日(金)	渋谷総司資料室がで きるまで	前佐津間自治会長の 中村弘さん
③ 3月3日(金)	公文書からみた鎌ヶ 谷の歴史	市学芸員
④ 3月10日(金)	栗野の森の自然	栗野の森の会代表で 市史編さん審議会委員の 小出達雄さん

1月31日(火)で期間終了。受診はお早めに 歯周疾患検診(個別)を受け忘れていませんか

歯周病は、歯の土台(歯を支える骨など)が破壊される病気
です。傷みが少なくゆつくりと進行するため、症状を自覚す
るには非常に時間がかかります。歯の揺れや歯茎の腫れな
どを自覚したときには、歯周病が非常に進行している場合
がほとんどです。
大切な歯を守るために必ず受診しましょう。
※対象者には受診券を送付しています。受診券がない人は
お問い合わせください
内問診、歯科検診(歯周ポケット検査を含む)、保健指導
対20・30・40・50・60・70歳の人
期間1月31日(火)まで
所市内指定歯科医療機関(受診券参照)
費500円
注受診する医療機関へ要予約
問健康増進課445・1394



詳しくは
市ホームページへ

寄せられた善意 ありがとうございました

●小糸武巳さんからふるさ
と納税として3万円を
●とうかつ中央農業協同組
合から社会福祉のために10
万円を
(財政室)
(社会福祉課)

秋～冬の森の体験会 つるでかごを編もう！

栗野の森やその周りには迷
惑がられる植物のつるがた
くさん。このつるでかごを
編みます。時2月4日(土)9時
30分～12時所栗野コミュニ
ティセンター定20人(申込
先着順)費保険代など200
円持軍手・タオル・剪定(せ
んでい)ばさみ申栗野の森の
会小出44090・6309・4
379

まなびいプラザ パソコン講座

申10時～21時にまなびいプラザ
446・1111/窓口※29～34は申込番号

基本を学習し、さらにステップアップしましょう

- 対簡単な文字入力、マウス操作ができる市内在住・在勤の人
- 日程費下表参照
- 時間29＝13時30分～16時30分
30～34＝9時30分～12時30分
- 所まなびいプラザ3階研修室2
- 定各26人(申込先着順)
- 師まなびいパソコン普及会
- 持USBメモリー
- 他●まなびい100対象●Windows10・Office2016を使用します
●詳しくは市民活動推進センターホームページをご覧ください
- 注車での来館はご遠慮ください



申込番号・講座名	日程	費用
29 ポケットアドレス帳作り	2月6日(月)	500円
30 文章づくりをしてみよう!	2月7日(火)・8日(水)	各1,000円
31 表作成・計算をしてみよう!	2月9日(木)・10日(金)	
32 パワーポイントに親しもう!	2月13日(月)・14日(火)	
33 暮らしの中のインターネット	2月16日(木)・17日(金)	
34 楽しく写真加工をしてみよう!	2月21日(火)・22日(水)	

※30～34は全2回

健康だより

学校保健安全法の改正により、平成28年度から学校定期健康診断に運動器検診が導入され、小中高校の児童生徒の保護者の方にも「調査票」を通じてご協力をいただきました。過去に前例がなく、全く新しい形態の検診で、鎌ヶ谷市教育委員会と医師会が協力しながら、長期にわたる準備期間を経て、5～6月に実施、終了することができました。実際に行ってみて、いろいろな問題点も見つかり、

来年度の実施に向けて修正しなければならない点も出てきたため、実施の要領も少し変更することになることをご理解いただきたいと思います。骨端症、側弯症、腰椎分離症、骨折、オスグッドシュラッター病、臼蓋形成不全などが専門医によって診断されており、成果は出ていると思います。柔軟性の低下と判断された場合は日頃の適度な運動を心がけていただくことが、怪我の防止につながります。

鎌ヶ谷市医師会



12月に行われた料理教室

シニア世代のクラブ活動に参加しませんか
老人クラブ連合会は30のクラブがあり、約1千500人の会員が仲間と共にさまざまな行事に参加しています。内合唱・踊りなどを競う芸能大会、グラウンドゴルフ大会、料理教室、囲碁・将棋大会など。対おおむね60歳以上の人。お住まいの地域のクラブなどについて詳しくは、同会事務局(高齢者支援課内) 445・1375



募集

●希望する人は2月28日(火)までに申し込みを

29年度 各種検診

29年度に実施する検診(下表参照)の登録を受け付けます。

新たに検診対象となる人や、異なる種類の検診を受けたい人は手続きが必要です。

●対 職場などで検診を受ける機会がない人(治療中や自覚症状のある人を除く)

登録が必要ない場合

27年度または28年度の検診を受けた人は、登録が継続するため、手続きは不要です。

登録が取り消される場合

次の場合は、自動的に登録が取り消されるため、再度手続きが必要です。

●27・28年度のいずれも受診しなかった

●28年度に新規に登録し、受診しなかった

●申 2月28日(火)まで(消印有効)に、はがきに住所・氏名(ふりがな)・生年月日・電話番号と希望する検診名を記入して、健康増進課 273-0195 または窓口(総合福祉保健センター1階)で申込書を記入

自己負担金の免除

次のいずれかに該当する人は自己負担金が免除されます。

①75歳以上

②市民税非課税世帯または生活保護世帯に属する

②に該当する人は

無料券を受診時に提出してください(受診時に提出しなかった場合、自己負担金の返金は不可)。無料券の取得には毎年、事前の手続きが必要です。

●申 はがきに住所・氏名(ふりがな)・生年月日・電話番号・検診名と「私の世帯の市民税額を確認することに同意します。」と記入し、世帯主と受診者の自署・押印をして健康増進課 273-0195 (28年度市民税額の確認後、該当者に無料券を送付)

●問 健康増進課 445・1390

検診名※①	対象者※②	検診内容	自己負担金
大腸部・胃・検診 (セツト)	40歳以上(胃の手術を受けたことのある人はご連絡ください)	問診、胸部X線撮影	500円
		問診、胃部X線撮影(バリウム)	1,000円
		問診、便潜血反応検査(大腸)	300円
乳がん検診※③	40歳以上で28年度マンモグラフィ未受診の女性	問診、マンモグラフィ(乳房X線撮影)	500円
		●30代の偶数年齢の女性 ●30代の奇数年齢で28年度視触診未受診の女性	問診、乳房エコー(超音波検査)
検子宮がん	20歳以上で28年度未受診の女性	問診、内診、頸部細胞診	500円
		医師の指示による体部細胞診	1,000円加算
ル肝炎検ウツイ	40歳以上で14年度以降、未受診の人※④	問診、B型・C型肝炎ウイルス検査(採血検査)	700円(40歳は無料)

※①: 集団は総合福祉保健センター(日程の指定あり)で、個別は指定医療機関で実施

※②: 年齢は30年3月31日(4月1日誕生日の人まで含む)時点

※③: 29年度から視触診がなくなり、マンモグラフィ(40歳以上の隔年)・乳房エコー(30代の隔年)の検診となります

※④: 40・45・50・55・60・65・70歳の対象者には受診券を送付します

健康ボード

●問 宛先の記載のないものは健康増進課

家庭医学講座

「自律神経失調症と生活習慣病について」

自律神経失調症と生活習慣病の予防のために心掛けることや、治療についてお話しします。●時 2月21日(火)14時～15時 ●所 総合福祉保健センター3階 ●定 50人(申込先着順) ●師 市医師会医師の加納寛さん ●他 まなびい100対象 ●申 445・1390

四種混合予防接種

感染症を予防し、子どもが健康に過ごせるよう、予防接種を受けましょう。●対 生後3カ月以上7歳6カ月未満 ●接種回数 20～56日の間隔で3回接種後、おおむね1年後に1回接種 ●他 国から交付されている「特定防衛施設周辺整備調整交付金」を財源として活用しています ●問 445・1390

地区健康相談

●内 身体計測・血圧測定・尿検査、助産師・保健師・栄養士・歯科衛生士による個別相談 ●受け付け 1月26日(木)10時～11時30分 ●所 東部学習センター ●持 母子健康手帳(乳幼児の場合)、健康手帳(お持ちの場合)、歯ブラシ(歯みがき指導を希望の場合) ●問 445・1393

パパママ教室

●対 妊娠6カ月の初めてお母さん・お父さんになる人(第二子以降は要相談) ●受け付け 2月4日(土)9時～9時15分 ●所 総合福祉保健センター3階 ●申 1月27日(金)までに 445・1393

プレママ教室A

●対 妊娠5・6カ月の初めてお母さんになる人(第二子以降は要相

談) ●受け付け 2月8日(水)9時～9時15分、28日(火)9時15分～9時30分、3月9日(木)13時～13時10分(全3回) ●所 総合福祉保健センター3階 ●定 36人(申込先着順) ●申 2月1日(水)までに 445・1393

妊婦歯科健康診査

子ども連れでもお気軽に

早産と低体重児出産のリスクを下げるため、受診しましょう。

●内 ①第一子を妊娠中の人=むし歯予測テスト・ブラッシング実習・歯科健診・結果説明 ②第二子以降を妊娠中の人=歯科健診・結果説明 ●対 妊婦 ●受け付け 1月19日(木)①=13時～13時10分 ②=13時～13時30分 ●所 総合福祉保健センター3階 ●持 母子健康手帳 ●申 1月18日(水)までに 445・1394

健康づくり料理教室

「手づくりみそ講習」

●対 初めて参加する市民 ●時 2月3日(金)13時～14時30分 ●所 総合福祉保健センター3階 ●定 20人 ●費 500円 ●師 ヘルスマイト(食生活改善推進員) ●持 かつぼう着・三角巾・布巾 ●他 まなびい100対象 ●申 445・1405

噛ミング30で健康になろう

～ひみこの歯がいーぜ～

噛ミング30(かみんぐさんまる)は、ひと口30回以上かんで食べる、いつでも誰でもすぐにできる優れた健康法です。 ●よくかむ 8大効用 ①肥満防止 ②味覚の発達 ③言葉の発音はつきり ④脳の発達 ⑤歯の病気予防 ⑥がん予防 ⑦胃腸快調 ⑧全力投球 ●問 445・1394



28年12月から洗濯表示が国際規格にご存知ですか？新しい洗濯表示

家庭用品品質表示法に基づく繊維製品品質表示規程が改正され、衣類などの洗濯表示が変わりました。

問 ● 消費者庁表示対策課 ☎03・3507・9233

● 市消費生活センター ☎445・1246

家庭洗濯	漂白	タンブル乾燥	自然乾燥	アイロン	クリーニング
 40℃限度洗濯機「標準」※ 40℃限度洗濯機「標準」※ 30℃限度洗濯機「弱」※ 40℃限度手洗い 家庭洗濯 NG <small>※：洗濯機の機種により異なる</small>	 漂白OK 漂白OK 酸素系OK 塩素系 NG 漂白 NG	 高温80℃まで 低温60℃まで タンブル乾燥 NG	 日なた 日陰 つり干し 濡れつり干し 平干し 濡れ平干し	 高温200℃まで 中温150℃まで 低温110℃まで <small>※スチームなし</small> アイロン NG	 ドライクリーニング 通常処理 石油系溶剤 ドライクリーニング 弱い処理 ウエットクリーニング 非常に弱い処理 ドライクリーニング NG ウエットクリーニング NG

進捗状況のお知らせ(1月上旬)

市庁舎免震工事

現在、免震装置を設置するための基礎などを作る工事を進めています。下記①工区の一部と④工区では、免震装置の設置が完了しました。

①～③工区 免震装置を設置するための基礎や、建物外周部の擁壁を施工しています

④工区 周囲の仕上げを施工しています

※そのほか、総合福祉保健センターとの連絡通路を施工中

問 契約管財課 ☎445・1092

▼上から見た市庁舎(概略図)

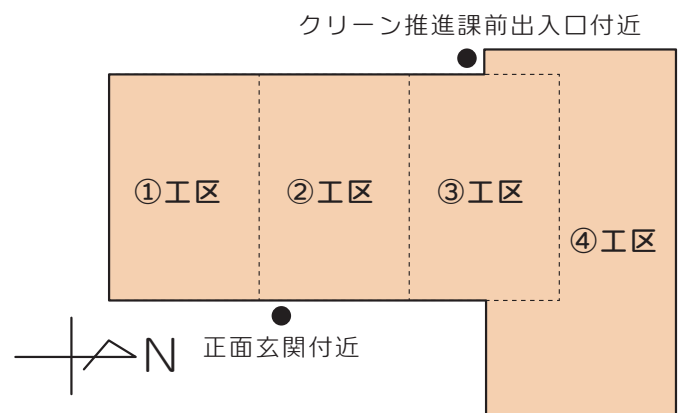

免震装置基礎の施工

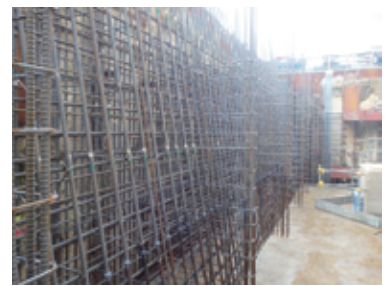

擁壁の施工

きらりホール KAMAGAYA KIRARI HALL ☎441・3377
所 〒273-0101 富岡 1-1-3
URL https://www.kirari-kamagaya.jp

パーカッション・パフォーマンス・デュオ Calamus(カラムス) バレンタインコンサート **発売中**

内 マリンバ・ビブラフォンによるコンサート①0歳からのコンサート=ボディパーカッションや一緒に歌うコーナーあり②バレンタインコンサート=「マイファニーバレンタイン」ほか時 2月11日(土)①=11時から(10時30分開場)②=14時30分から(14時開場)費 ①=500円(2歳以下の膝上鑑賞は無料)②=一般は1,500円、小学生～高校生は500円、ペアチケット(一般)は1組2,500円保 ②は5人まで(要申込。申込先着順)他 ●全席指定 ●②は親子席8席(要申込。申込先着順)に限り未就学児入場可



Calamus

きらり☆シネマ「遺体～明日への十日間」 **発売中**

2011年3月11日。「津波」被害を受けた岩手県釜石市の死体安置所に次々と運び込まれる遺体。報道されなかった真実が明らかに…。時 3月9日(木) ●14時から(13時30分開場) ●19時から(18時30分開場) ※上映時間105分 費 500円 保 5人まで(要申込。申込先着順)他 ●全席指定 ●親子席8席(要申込。申込先着順)に限り未就学児入場可



予約方法の指定がないイベントのチケット予約は電話で。購入は、代金を持参して窓口で

中学生が自転車の安全運転への意識向上を呼びかけます

自転車マナーアップ隊指定書を交付

昨年12月15日に鎌ヶ谷警察署で、鎌ヶ谷市自転車マナーアップ隊指定書交付式が開催されました。交付式では、自転車通学のある第三・第四・第五中学校の代表生徒が鎌ヶ谷警察署長から指定書を、市教育長から腕章を受け取りました。

自転車の乗車マナー向上と安全運転の意識向上のために、呼びかけ活動を各学校の校門付近で行います。

自転車マナーアップ隊を代表して、第五中学校の長池光輝さんが「学校の中心となって、自転車のマナーアップや交通ルールの徹底を図りたい」と元気に宣言しました。

問 ● 学務保健室 ☎445・1518

● 鎌ヶ谷警察署交通課 ☎444・0110



野菜を食べよう大作戦！みんなの食育まつり

日本人には欠かせない「米」をテーマとした、子どもから大人まで楽しめる体験や試食を行います。

内 ● 講演=朝ごはんを食べよう！(試食あり) ● 体験=稲の脱穀・もみすり、ぬか床づくり ● そのほか=第2次鎌ヶ谷市食育推進計画・市内の食育の紹介
時 1月28日(土) 13時30分～15時30分(13時15分から受け付け)

所 総合福祉保健センター3階

師 五ツ星お米マイスターの牧野基明さん
他 ● 食川柳、朝食の写真・イラストコンクールの応募作品をまとめた作品集を来場者に配布

● 先着150人にふるさと産品をプレゼント

申 健康増進課 ☎445・1405

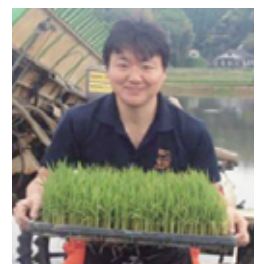

牧野基明さん