

主な内容
 地域福祉計画策定に向けたアンケート調査にご協力を 2
 市内中学校 部活動成績(個人) 4
 27年各種検診 - 希望する人は申し込みを .. 7

中学生議員、市政を問う 子ども議会(中学校)

各中学校から選ばれた10人の議員が身近な事柄や市の将来について質問します。

時 1月30日(金)13時25分~16時30分

所 市議会議場(市役所6階)

注 保護者は傍聴席での見学はできません。1階市民ホールテレビでご覧ください

問 指導室(内)472



市民課で発行する各種証明書に「かまたん」を使用

2月2日(月)から、住民票の写し、印鑑証明書、戸籍関係証明書など、市民課で発行する各種証明書で使用している改ざん防止用紙のデザインが新しくなります。

新しい用紙には、市のマスコットキャラクター「かまたん」と市の花「ききょう」のイラストがカラーで掲載されます。

なお、2月1日(日)以前に発行された証明書はそのまま使用できます。

問 市民課(内)217・218



4月26日(日)執行予定 鎌ヶ谷市議会議員一般選挙立候補予定者説明会

時 2月3日(火)15時から(14時30分受け付け)

所 総合福祉保健センター6階

問 市選挙管理委員会事務局(内)385・386

納め忘れもなくなり便利 納付は「口座振替」で

あなたの指定する預・貯金口座から、市税・国民健康保険料・後期高齢者医療保険料・介護保険料を納期限の日に自動的に引き落としとして納付することができます。

なお、年金から特別徴収される市・県民税、介護保険料は口座振替に変更できません。

申し込み

所 取扱金融機関・郵便局または市役所の各担当課窓口

※市内の金融機関、郵便局には申込用紙が備えてあります

持 ●預・貯金通帳または口座番号の分かるもの ●通帳の届出印 ●納税(入)通知書

期限 口座振替を希望する納期限の2カ月前(ペイジー口座振替受付サービスの場合は1カ月前)

ペイジー口座振替受付サービス

市役所の窓口ではキャッシュカードを使って口座振替の申し込みができます(届出印不要)。

注 ●利用できるキャッシュカードは、窓口へお越しいただいた本人名義のもので(磁気ストライプのないキャッシュカード、代理人カードは利用できません) ●利用の際は暗証番号が必要です

担当課 問 ●市税=収税課(市役所2階)(内)369・370 ●国民健康保険料=保険年金課(市役所1階)(内)225・228・229 ●後期高齢者医療保険料=保険年金課(内)262・263 ●介護保険料=高齢者支援課(総合福祉保健センター2階)(内)723・744

熱意あるあなたのご応募をお待ちしています あなたも国勢調査員になりませんか

国勢調査は、日本の未来をつくるために必要な大切な調査です。市では、「国勢調査員」として調査業務に理解と熱意を持って携わる、20歳以上の人を広く募集しています。

国勢調査員の身分は、総務大臣に任命される非常勤の国家公務員です。

業務期間 8月下旬~10月(予定)

問 行政室(内)331・332

償却資産を所有する人へ 27年度固定資産税(償却資産)の申告をお願いします

市内に償却資産(構築物・機械・備品など事業用の資産)を所有する個人および法人は、27年1月1日現在における所有資産の状況を申告してください。

昨年申告した人には申告書を郵送しましたが、新たに申告する人や申告書が届いていない人は、課税課までご連絡ください。なお、資産の増減がない場合や、事業所を閉鎖した場合でも申告は必要です。

申告期限 1月30日(金)

問 課税課(内)357・358

新たな「第2斎場」建設予定地が決定しました

四市複合事務組合が整備する第2斎場の新たな建設予定地は、習志野市茜浜三丁目38番5ほか1筆に決定しました。

今後は、四市複合事務組合が31年10月の供用開始に向けて、建設に取り組んでいきます。

問 四市複合事務組合第2斎場整備室 ☎438・1951



ストップ!
ATM
振り込め詐欺
 市役所からの還付は、絶対にATMは使いません。
 不審に思ったら、必ず市役所に確認しましょう。

納期のお知らせ

- 市・県民税(第4期)
- 国民健康保険料(第8期)
- 後期高齢者医療保険料(第7期)
- 介護保険料(第8期)

納期限 2月2日(月)
注 納期限を過ぎると延滞金がかかります

多文化共生推進計画と一緒に進めていく

鎌ヶ谷市多文化共生推進会議委員の募集

市では、日本人も外国人も暮らしやすい環境を作っていくことなどを目的に、27年4月から「鎌ヶ谷市第二次多文化共生推進計画」を進めていきます。

この計画に掲げた取り組みを効果的に推進するため、多くの皆さんの意見を伺う「多文化共生推進会議」の委員を募集します。

応募できる人 満18歳以上で、市内に住んでいる人。なお、外国籍の場合は、在留資格のある人

注他の公募による審議会などの委員との兼職はできません

任期委嘱の日から2年間

募集人数 ●外国籍の人=1人 ●日本人=1人

※応募が多い場合は、志望動機などによる選考となります

会議開催 平日の日中(年3回程度)を予定※第1回の会議は3月下旬ごろを予定

報償日額6,800円

保1歳以上の未就学児の保育を実施(保険代1回100円)

応募方法 2月16日(月)必着で、住所・氏名・電話番号・国籍・在留資格(外国籍の人のみ)・生年月日と「①なぜ委員に応募しようと思ったか②鎌ヶ谷市の国際化のまちづくりのためにどのようなことが必要と考えるか」についてA4用紙1枚に日本語または英語で記入して、企画政策室(市役所3階)に持参/郵送(〒273-0195)/**TEL**445・1400 /**MAIL**kikakuseisaku3@city.kamagaya.chiba.jp

問企画政策室(内)343

鎌ヶ谷市きらりホール運営委員会委員の募集

応募資格 次の要件を全て満たす人

- 市内在住で応募日現在、年齢が18歳以上である
- 芸術文化に関して、広く関心を持っている
- きらりホール自主事業の企画や運営に関心がある
- 年2回程度開催される運営委員会などの会議に出席できる
- 選任された場合、氏名が公表されることを了承できる

注他の公募による審議会などの委員との兼職はできません

任期委嘱の日から2年間

募集人数 2人

会議開催 年2回程度(予定)

報償日額6,800円

保1歳以上の未就学児の保育を実施(保険代自己負担)

選考方法 生涯学習部審議会公募委員審査基準に基づき選考

応募方法 1月31日(土)まで(消印有効)に、「きらりホールの未来」をテーマにした作文(1,000字程度、様式自由)と応募者の住所・氏名・生年月日・性別・電話番号を記入した書面を、きらり鎌ヶ谷市民会館「きらりホール運営委員会応募係」あてに郵送(〒273-0101富岡1-1-3)/**TEL**445・6777 / **MAIL**kirari@city.kamagaya.chiba.jp /持参

※提出された作文などは返却しません。

問市民会館 ☎441・3377

地域福祉計画策定に向けたアンケート調査にご協力を

市では、住み慣れた地域で誰もが安心して暮らせるように、その地域の福祉の課題に対し市民が主役となって取り組みを進めていくため、「地域福祉計画」を27年度に策定する予定です。

計画の策定に当たり、基礎資料とするためアンケート調査を実施しますので、ご協力をお願いします。

対市内在住の18歳以上の人(無作為抽出)3,000人

調査方法 対象者に調査票を郵送します(1月下旬~2月上旬)。回答を記入して、同封の返信用封筒で返送してください

問社会福祉課(内)704

多年にわたる防犯活動をたたえて

防犯功労者を表彰

多年にわたる防犯活動への貢献により、次の皆さんが表彰を受けました。

岡崎政美さんは、青少年健全育成や防犯パトロール活動などの地域防犯活動への精力的な貢献により全国防犯協会連合会防犯功労者栄誉(銀)章を、高橋寛さんは、鎌ヶ谷市防犯協会副会長として地域安全活動への貢献により関東防犯協会連絡協議会防犯功労者表彰を、渡邊幸一さんは、地域の自主防犯活動への貢献により関東防犯協会連絡協議会特別功労者表彰をそれぞれ受賞されました。

11月7日に市長応接室で伝達式が行われ、鎌ヶ谷市防犯協会会長である清水市長より表彰状が渡されました。

問安全対策課(内)256・546



左から 渡邊さん、高橋さん、清水市長、岡崎さん

人権擁護委員に田中誠次さんが就任(再任)

田中誠次さんが、1月1日付で法務大臣から人権擁護委員に委嘱されました。

人権擁護委員は、プライバシーの侵害やセクハラ、いじめなどの人権問題に対する相談や人権擁護などの啓発活動を行っています。

問男女共同参画室(内)344



国民健康保険・後期高齢者医療保険

4月からの保険料が年金天引きから口座振替による納付が可能に

国民健康保険料

次のいずれかの要件に該当し、滞納がない場合、口座振替による納付が可能です。なお、すでに口座振替の人や年金天引きを希望する人は、手続きは不要です。

口座振替が可能な要件

- 現在、年金から保険料を天引きされている
- 27年4月から新たに保険料の年金天引きが開始される
- 26年4月2日から10月1日の間に、年齢到達などにより被保険者全員が65歳以上75歳未満となり、4月から新たに保険料の年金天引きの対象になる世帯

※対象者には、事前に個別通知書を送付しました

問保険年金課(内)225・228・229

後期高齢者医療保険料

「後期高齢者医療制度」は、原則として受給している年金から保険料が天引きされていますが、4月から「年金天引き」あるいは「口座振替」の納付が選択できるようになります。なお、すでに口座振替の人は、手続きは不要です。

※27年4月から新たに保険料の年金天引きが開始される人には、事前に個別通知書を送付しました

問保険年金課(内)262・263

「口座振替」への変更手続き

1月30日(金)までに、保険年金課(市役所1階)に備えてある「納付方法変更申出書」と「口座振替依頼書」を同課窓口へ提出してください。

注●口座振替依頼書には金融機関の支店名・口座番号の記入と金融機関の届出印が必要です●口座振替に変更すると、4月の年金天引き(特別徴収)が中止されます

他確定申告などの「社会保険料控除」は、保険料を支払った人に適用されます。このため、「年金天引き」の場合は年金を受給している人が、「口座振替」の場合は口座名義人が対象となります

問保険年金課(内)225

● 税務署からのお知らせ

確定申告書の作成は国税庁ホームページの「確定申告書等作成コーナー」が便利

国税庁ホームページ <http://www.nta.go.jp/> の「確定申告書等作成コーナー」で確定申告書などの作成ができます。

「確定申告書等作成コーナー」の画面案内に従って金額などを入力すれば、税額などが自動計算され、所得税および復興特別所得税、贈与税、個人消費税の確定申告書や青色決算書などが作成できます。作成した申告書などのデータは、印刷して添付書類と一緒に郵送などで提出するか、e-Tax(国税電子申告・納税システム)で申告することができます。

「確定申告書作成会場」開設

ご自身で申告書を作成する会場です。作成方法などが分からない場合は、職員がワンポイントでアドバイスします。

期 間	受付時間	会 場
2月9日(月)～3月16日(月) ※(土)・(日)・(祝)を除く。ただし、2月22日(日)、3月1日(日)は開設します	9:00～16:00 ※申告書の提出のみは17:00まで	ダイエー松戸西口店6階 (松戸市根本4-2)

注 ● 松戸税務署内に「確定申告書作成会場」はありません。作成済みの申告書の提出は、(土)・(日)・(祝)を除き税務署でも受け付けています ● 外部記録媒体(USBメモリなど)は使用できません ● 会場は大変混雑します。「税理士による無料申告相談」(下記参照)もご利用ください

税理士による無料申告相談

確定申告書などの作成・アドバイスを行っています。
小規模納税者(所得金額300万円以下)の所得税および復興特別所得税、個人消費税、年金受給者ならびに給与所得者の所得税および復興特別所得税の申告(土地、建物および株式などの譲渡所得のある場合を除く)の作成・アドバイスを行っています。

期 間	受付時間	会 場
1月26日(月)～2月6日(金)	9:30～11:30	ダイエー松戸西口店6階
2月13日(金)～20日(金)	13:00～15:30	鎌ヶ谷市総合福祉保健センター6階

※(土)・(日)を除く

重要なお知らせ

2月13日(金)から20日(金)までは、「ご自身で作成して提出するだけの申告書」については受け付けできません。直接税務署に提出(郵送可)をお願いします。

※2月23日(月)以降は、市役所職員が例年通り受け付けます

注 会場が混雑している場合は、受け付けを早めに締め切ることがありますのでご了承ください

問 松戸税務署 ☎047・363・1171

● 検査結果は安全

市内農産物の放射性物質検査

市では、12月に「コマツナ」「イチゴ」について、農産物の放射性物質検査を実施しました。

結果は、放射性セシウム134・137ともに「検出せず」でした。
※詳しくは、市ホームページから「市内農産物の放射性物質の分析結果について」をご覧ください

問 農業振興課(内)243・259



市営住宅入居者募集

入居資格 次の要件を全て満たす人 ● 市内に住所または勤務場所を有する ● 現に同居または同居しようとする親族がいる ● 現に住宅に困窮している ● 連帯保証人がいる ● 申し込む本人または同居しようとする親族が暴力団員でない ● 収入基準以内である

募集戸数など 下表参照 **入居時期** 3月下旬予定

他 応募が募集戸数を超えた場合は、「鎌ヶ谷市市営住宅入居者選考委員会」の意見を聞いた上で、入居者を決定します

申 募集案内 1月28日(水)12時まで((土)・(日)を除く)に、建築住宅課(市役所4階)で

単身者の入居

単身の入居が「可」の住宅は、60歳以上(経過措置により、昭和31年4月1日以前生まれを含む)の人または、身体障がい者などが、単身で入居できる場合があります。

詳しくは募集案内をご覧ください。

名称	所在地	種別	階数	間取り	募集戸数	家賃	単身入居
鎌ヶ谷市営住宅	鎌ヶ谷6-8-29	一般世帯向け	3階	6/4.5/3/DK	1戸	11,100円～21,800円	可
長谷津市営住宅E棟	中央2-22-5		1階	6/6/4.5/DK	1戸	16,400円～32,300円	不可
栗野市営住宅1号棟	栗野562-3		4階・5階	6/6/6/DK	各1戸	22,400円～44,000円	

問 建築住宅課(内)498

● モラルを持って飼いましょう

犬・猫の飼い主さんへお願い!!

犬や猫の“ふん・おしっこ”の不始末について、大変多くの苦情が市に寄せられています。

飼い主としての自覚を持ち、道路や公園、ほかの人の敷地や塀などに排せつさせないなど、飼い主のマナーを守りましょう。

犬の散歩は運動のためのもので、排せつが目的ではありません。散歩前の排せつをしつけ、道路や公園などでふんをしたら必ず持ち帰るよう、片付ける道具を持参しましょう。



問 環境課(内)255・258

市民の歌「きらり鎌ヶ谷」CDを販売しています

市民の皆さんに親しまれている、ダ・カーポが歌う市民の歌「きらり鎌ヶ谷」のCDを販売しています。

この歌は「きらり鎌ヶ谷体操」でも使われているものです。ぜひ一度お聴きください。

販売価格 1枚500円

販売場所 広報広聴室(市役所3階)・きらり鎌ヶ谷市民会館

他 市ホームページの「市の概要」→「鎌ヶ谷市民の歌 きらり鎌ヶ谷」から曲の1番を聴くことができます

問 広報広聴室(内)346・349



東日本大震災の義援金を受け付けています

市の窓口 社会福祉課(総合福祉保健センター4階)、学習センター(各公民館)ほか

受付期間 3月31日(火)まで

義援金の受け付け状況(26年12月31日現在)
39,626,376円(704件)

問 社会福祉課(内)704・705



保健師(常勤臨時・非常勤職員)募集

業務 特定健康診査・特定保健指導に関わる健康指導・栄養指導、家庭訪問、健康教育、データ入力ほか

募集職種 ①保健師(常勤臨時職員)②保健師(非常勤職員)

応募資格 保健師の資格を有する人

雇用期間 4月1日～28年3月31日

勤務日時 ①=(月)～(金)((祝)・年末年始を除く)8時30分～17時15分②=月に3・4日9時～16時※いずれも休憩1時間を含む

勤務場所 総合福祉保健センター

募集人数 各1人

賃金 ①=月額217,400円②=時給1,350円(いずれも交通費支給)

申 2月5日(木)までに履歴書・資格免許証(写)を健康増進課(総合福祉保健センター1階)に持参または郵送(〒273-0195)して、2月9日(月)の面接時間を予約

問 健康増進課(内)737

子どもたちと共に学びと成長を

さらり先生・ほほえみ先生、学校図書館司書、特別支援学級等介助員募集

さらり先生・ほほえみ先生

児童・生徒に確かな学力を付けるために配置する「さらり先生(少人数教育指導教員)」と、通常学級に在籍する特別な支援を必要とする児童・生徒に対する教育的支援を行う「ほほえみ先生(特別支援教育推進指導教員)」を募集します。

採用条件 次の要件を全て満たす人

●心身共に健康で65歳未満(27年3月31日現在)●小学校もしくは中学校の教員免許状を取得している(取得見込みを含む)

※教員免許の更新が必要な場合は、手続きを進めてください

募集人数 いずれも若干名

※中学校の「さらり先生」は、特に数学・理科・英語の免許状を取得している人を募集します

勤務条件 週28時間以内(1日平均7時間)、年間170日程度勤務(勤務日、勤務内容などは派遣された学校の実情に応じて学校が決定します)

賃金 時給1,350円(交通費支給)

学校図書館司書

児童・生徒に確かな学力を付け、読書活動を支援する学校図書館司書を募集します。

採用条件 教育的識見を有し、次の要件を全て満たす人

●心身共に健康で65歳未満(27年3月31日現在)●図書館法に基づく司書資格または学校図書館法に基づく司書教諭の免許状を取得している(取得見込みを含む)

募集人数 若干名

勤務条件 週15時間以内(週3日勤務で1日5時間以内)、年間136日以内の勤務(勤務日・勤務内容などは派遣された学校の実情に応じて学校が決定します)

賃金 時給1,120円(交通費支給)

特別支援学級等介助員

小・中学校の知的障がい特別支援学級、情緒障がい特別支援学級などの介助員を募集します。また、登録も受け付けます。

採用条件 障がいに対する理解を持ち、熱意を持って児童・生徒に関われる心身共に健康な65歳未満(27年3月31日現在)の人

募集人員 若干名

勤務条件 1日7時間以内(週5日間を2人交代制)、年間100日程度勤務(宿泊学習(林間学校・修学旅行)および校外学習への付き添いもあります)

賃金 時給980円(交通費支給)

共通事項

任期 4月1日～28年3月31日

勤務場所 市内小・中学校

申 2月6日(金)までに、写真を貼った履歴書を指導室(市役所5階)へ本人が持参※2月中旬以降面接(日時は申込時に連絡)予定

問 指導室(内)476

優秀な成績を収めた生徒を紹介

市内中学校 部活動成績(個人)

前回(1月1日号)の団体に続き、今回は個人の成績を紹介します(敬称略)。

千葉県総合体育大会	陸上競技	1500m	第3位	杉山 魁声(第四中3年)
		3000m	第1位	永山 龍吉(第五中2年)
			第8位	川上 勇士(鎌ヶ谷中2年)
		1年1500m	第5位	島岡 優 (第三中1年)
		1500m	第3位	浅野 莉緒(第四中3年)
	卓球	シングルス	第1位	計良 和花(第三中3年) ★関東大会出場
	水泳	200m個人メドレー	第7位	鈴木 和 (第四中1年)
		400mメドレーリレー	第4位	
	柔道	70kg級	第3位	野口 未来(鎌ヶ谷中2年)
	レスリング	42kg級	第1位	島谷 侃 (第四中2年)
47kg級		第1位	掛川 泰史(第四中2年)	
千葉県中学校新人体育大会	陸上競技	3000m	第5位	川上 勇士(鎌ヶ谷中2年)
		1年1500m	第7位	浅海 崇志(第四中1年)
		1500m	第5位	池田 歩美(第三中2年)
	第6位		伊藤 美璃(鎌ヶ谷中2年)	
	柔道	73kg級	第2位	瀧川 光 (第二中2年)
		70kg級	第3位	野口 未来(鎌ヶ谷中2年)
全日本中学校通信陸上競技大会千葉県大会	3000m	第2位	杉山 魁声(第四中3年) ★関東・全国大会出場	
		第3位	川上 勇士(鎌ヶ谷中2年) ★関東大会出場	
		第5位	永山 龍吉(第五中2年)	
	1年1500m	第1位	島岡 優 (第三中1年) ★関東大会出場	
		第7位	浅海 崇志(第四中1年)	
	200m	第6位	窪田 茉百合(第二中3年)	
千葉県中学校水泳競技大会	400m個人メドレー	第4位	鈴木 和 (第四中1年) ★関東大会出場	
関東中学校陸上競技大会	3000m	第6位	杉山 魁声(第四中3年)	
	1年1500m	第3位	島岡 優 (第三中1年)	
関東中学校卓球大会	シングルス	第8位	計良 和花(第三中3年) ★全国大会出場	

問 指導室(内)476

入賞作品決定

26年度 税についての標語

税を身近に感じてもらうことを目的に、中学校1年生を対象に税の標語を募集したところ、松戸税務署管内では、5,133点(うち市内5中学校からは900点)の応募がありました。

受賞作品および受賞者を紹介します(敬称略)。

鎌ヶ谷市長賞

「笑顔ある 明日をつくる 消費税」 鈴木 教修(第二中)

鎌ヶ谷市教育長賞

「安心できる 社会をめざす 消費税」 北沢 陽希(第四中)

松戸間税会金賞

山本 昂男(鎌ヶ谷中)

井手 章瑛(第二中)

問 松戸間税会事務局 ☎047・344・4895

振り込め詐欺に注意! 「すぐにお金が必要だ」そんな電話があったら
振り込め詐欺相談専用ダイヤル☎0120・494・506に相談を!

● ガーデニング・雑草防止のための教材などに使えます
梨剪定枝のチップを配布

市の特産品である梨は、おいしく実らせるために、毎年必ず剪定(せんてい)作業を行っています。

市では、果樹剪定枝等リサイクル事業の一環として、剪定した枝の一部を破砕機でチップにしています。このチップを広く活用してもらうため、希望者に配布します。

※剪定枝は肥料には向きません

対 市内在住・在勤の人 **引き渡し日** 2月16日(月)~20日(金)(予定)

申 住所・氏名・電話番号、必要なチップの量(単位は市のごみ袋(大))、引き渡し希望日を記入して、1月30日(金)までに農業振興課あてに FAX445・1400 / nousei@city.kamagaya.chiba.jp または農業振興課(内)245

※申し込み後、配布日時・場所などを通知します

※申し込み多数の場合、チップの量を調整させていただく場合があります

問 農業振興課(内)245・259

● 地域の課題解決に必要なスキルを身に付ける
地域づくりコーディネーター養成講座 2014

第3回は地域づくりをコーディネートするための「伝える力」をテーマに、「起こっていることを伝える」「成功事例を伝える」「仲間の活動や想いを伝える」など、「伝える」をキーワードにした講座を実施します。

対 市民活動・地域貢献に興味・関心のある人

時 2月7日(土)13時30分~16時30分

所 まなびいプラザ3階研修室1 **定** 60人

師 NPO法人エコ・コミュニケーションセンター代表の森良さん

保 未就学児5人まで。1月30日(金)までに要申込

他 全3回参加した人に修了証をお渡しします

申 住所・氏名(ふりがな)・電話番号と、保育希望者は子どもの氏名(ふりがな)・生年月日を記入して、市民活動推進センターあてに FAX401・0892 / sikatu@city.kamagaya.chiba.jp

または ☎401・0891

問 市民活動推進課(内)205



図書館ボード

所 記載がないものは図書館 問 図書館 ☎443・4946

子ども劇場

人形劇団「青い鳥」の公演とひまわりおはなし会の読み聞かせ

対 小学校低学年以下 **時** 1月24日(土)14時から **定** 60人

「ボランティアにチャレンジ！」この機会に自分の世界を広げてみませんか？ **市民ボランティア体験学習(後期)**

体験内容など 下表参照

申 各体験日の4日前まで((土)・(日)・(祝)を除く)の9時~16時に、ボランティアセンター ☎442・2940 または、希望する体験の番号・氏名(ふりがな)・連絡先を記入して FAX446・4545

No.	団体・施設名	体験内容	体験日時	体験場所	持ち物	定員
1	鎌ヶ谷災害救援ボランティアネットワーク	災害時に備えて、飛散防止フィルムの張り方を学びます。	2/ 6(金)13:30~15:00	総合福祉保健センター6階	-	20人
2	ボランティアセンター	市社会福祉協議会所有の車の点検を行います。	2/12(木)10:00~12:00	総合福祉保健センター5階 ボランティアセンター	汚れてもよい服装	5人
3	おもちゃの図書館「あ・そ・ぼ」	子どもたちとおもちゃを通して遊ぶほか、おもちゃの搬入・搬出をします。	2/14(土)12:30~16:00	総合福祉保健センター4階 遊戯室	-	5人
4	ボランティアサークル「きんぎょ草の会」	毛糸でかわいい小物入れを編みます。見学だけでも歓迎!	2/18(水) 9:00~12:00	南部公民館	編み棒(かぎ針)	5人
5	手話サークル「みどりの会」	手話の学習と交流を通して「聞こえないこと」を考えます。	2/18(水)19:30~21:00 2/19(木)10:00~12:00	総合福祉保健センター5階 団体活動室	筆記用具	各5人
6	要約筆記サークル「あいあい」	聴覚障がい者のための筆記による情報保障「要約筆記」を体験をします。	2/19(木)13:30~15:30	総合福祉保健センター4階 研修室	筆記用具	5人
7	鎌ヶ谷点訳友の会	点字の読み書きを学びます。	2/20(金)10:00~12:00	総合福祉保健センター4階 研修室	筆記用具	5人
8	ひまわりの会	高齢者施設でウエス布のカットを行います。	2/20(金)13:30~15:00	特別養護老人ホーム幸豊苑(栗野225-1)	軍手	3人

ごみ分別ガイド プラスチック製容器包装類編

ごみは分別して出しましょう!

ごみの分別は、「資源の有効活用」「経費削減」などの点からとても重要です。皆様のご協力をお願いします。

問 ●クリーン推進課(内)235・236 ●クリーンセンターしらさぎ ☎443・5300

プラスチック製容器包装類とは?

プラマーク(右図参照)が付いているプラスチック製の容器や包装のことで、外装のラベルや、外箱・外袋に付いていることもありますので確認してください。

皆さんから出されたプラスチック製容器包装類は、プランターや杭などの原材料にリサイクルされます。

出すときの注意

中身は残さずに、マヨネーズ・ケチャップ・プリン・カップ麺などの容器はすすいでから、スーパーの袋などには入れずに、そのまま

プラマーク

市指定のプラスチック製容器包装類の袋(赤色)に入れて出してください。スーパーの袋などに入れ、袋が二重になっていると、リサイクルセンターで選別する際に機械で袋を破ることが困難になります。

すすいでも汚れの落ちないものは、燃やすごみで出してください。

よくある分類の間違い

使い捨てライター、使い捨てひげそり、歯ブラシ、園芸用のポット(プラマークのないもの)、インクのカートリッジやリボン、ビデオテープ・フロッピーディスク・CDのケースなどは燃やさないごみで出してください。

現在、プラスチック製容器包装類は、日本容器包装リサイクル協会に引き取りをお願いしていますが、引き取りの検査が最低ランクの「D」になると、引き取りが拒否され、市が独自に対応しなければならなくなり、多額の費用が掛かることとなりますので、ごみ分別などにご協力をお願いします。

分別に迷ったら

プラマークを目安にしてください。不明な点はクリーン推進課にお問い合わせください。

情報ひろば

講座・講演

地球温暖化防止講座 気象のプロに聞く「異常気象と地球温暖化」

記録的な猛暑や大雨といった異常気象のメカニズムなどについて知り、地球温暖化の原因や影響について考えます。

時 2月19日(木)13時30分~15時 所 総合福祉保健センター1階 定 40人(申込先着順)

師 銚子地方気象台気象情報官の長部透さん(保未就学児5人程度まで。保険代など自己負担。2月5日(木)までに要申込) 申 2月18日(水)までに環境課(内)254

「みんなで考える介護」介護について皆さんで勉強しましょう

対 原則全3回出席できる人 内 時 ●介護予防のはなし・介護保険法改正のポイント 1月29日 ●介護のしかた 2月26日 ●認知症について 3月26日、各(木)13時30分~15時 所 まなびいプラザ 定 40人

申 ナルク東葛拠点 441・0227 / 岡林 443・9333 6 間 高齢者支援課(内)746 世界を知る会「南極知られる大自然」

第36次南極地域観測隊員として昭和基地などで活動した宮内誠司さんによる講演会。昭和基地での体験談と南極の大自然がもたらす自然現象を捉えた数々の画像を紹介いたします。 時 2月8日(日)14時~15時30分(13時30分から受け付け) 所 東部学習センター1階 定 200人(申込先着順)

申(月・水)・(出)9~16時(12時~13時を除く)に市国際交流協会 ☎442・1860 または、 http://www.kifa.gr.jp/ event@kifa.gr.jp



ボランティア活動スキルアップ公開講座「障がいと理解するって、どんなこと？」

「障がいのある人もない人も共に暮らしやすい千葉県づくりに条例」を学び、障がいのある人への理解を深め、活動のスキルアップを目指します。

内 時 ●障がいを理解するって、どんなこと? 習志野健康福祉センター1広域専門指導員の愛月智子さん ●体験! ラフターヨガ! ラフターヨガ講師の小此木真理子さん 時 2月10日(火)13時30分~15時30分 所 総合福祉保健センター1階 定 100人 申 2月6日(金)までに市社会福祉協議会(内)786

お知らせ

無料法律相談

時 2月7日(土)13時~16時(1人30分程度) 所 千葉県弁護士会松戸支部(松戸市松戸1-28-1) 29 住友生命松戸ビル5階 申 1月21日(水)10時から 同支部 ☎047・366・6611

募集

特別養護老人ホーム三山園 常勤介護職員

応募資格 昭和30年4月2日以降生まれ 試験日 2月8日(日) 勤務場所 特別養護老人ホーム三山園 募集人数 若干名 採用日 4月1日(予定) 他 夜間勤務あり 申 高齢者支援課(総合福祉保健センター2階)・四市複合事務組合事務局で配布する申込書を、1月29日(木)までの月(金)9時~17時に同事務局へ持参または、1月27日(火)まで(消印有効)に郵送(〒273-0005 船橋市本町2-17-18) 問 同事務局 ☎436・2772



第9期 まなびいプラザ パソコン講座 特別1日講座

対 簡単な文字入力、マウス操作ができる、市内在住・在勤で20歳以上の人

日程 A)ワンアップで見栄える案内状づくり=2月17日(火) B)基礎から学ぶ徹底文字入力=2月16日(月) C)使い易い多目的住所録づくり=2月18日(水) D)かんたんに楽しいアルバムづくり=2月19日(木) E)生活の中にインターネット=2月20日(金)

いずれも13時30分~16時30分 ※講座名先頭のアルファベットは申込記号

所 まなびいプラザ3階研修室2

定 26人(多数抽選) 費 500円(テキスト代など)

注 駐車場の台数が限られているため、公共交通機関をご利用ください

申 1月22日(木)必着で、往復はがきに住所(在勤の場合は勤務先)・氏名(ふりがな)・電話番号・希望する講座の申込記号(第2希望まで)と返信あて先を記入して、まなびいプラザ「パソコン講座」係(〒273-0101 富岡2-6-1)あてに郵送または、返信用はがきを持参

問 まなびいプラザ ☎446・1111

あなたのお子さんは大丈夫? 知っておきたいわが子を守るヒント 本当は怖いネットやケータイのトラブル

携帯電話を持っている小・中学生は5割を超え、子どもたちのネット依存・ネットトラブルが年々増加しています。

子どもたちが安全に過ごせるように、メディアについて理解を深めます。

対 子どもを持つ人や携帯電話・インターネットを頻りに利用する人

時 2月9日(月)10時~12時 所 総合福祉保健センター6階

定 100人(申込先着順) 保 未就学児。1月23日(金)までに要申込

師 全国ウェブカウンセリング協議会理事長の安川雅史さん

申 2月6日(金)までに健康増進課(内)735

伝言板

掲載のきまり ※会員募集は年1回、催しは年6回まで掲載可 ※市内公共施設を会場とするものは各施設へ ※締め切りは発行日の1カ月前半(原則として1日か15日) ※そのほか掲載について不明な点は広報広聴室(内)349へ

会員募集

鎌ヶ谷テニスクラブ

対 ゲームができる程度の人 時 ●毎週(火)・(木)9時~13時 ●毎週(土)・(日)・(祝)13時~16時 所 東初富テニスコート 定 若干名 入 5,000円/年 ●正会員=30,000円 ●平日または(土)・(日)・(祝)会員=20,000円 申 谷畑 ☎442・5575

千歳大仏会

日本舞踊の練習。時 月3回(水)14時または15時~16時 所 鎌ヶ谷コミュニティセンター 定 若干名 月 4,000円 費 使用料など随時 申 新川 ☎090・3597・3482

八丈太鼓さつま会

対 小学校4年生以上 時 毎週(土)13時~16時 所 初富小コミュニティルーム 定 若干名 費 1回200円 申 小池 ☎407・2696

サーティ

初級エアロビクス・コアトレーニング。対 子ども連れ・成人女性・初心者歓迎 時 月3・4回(木)9時30分~10時30分 所 福太郎アリーナ 定 5人程度 入 1,000円 月 1,500円 師 AFFA公認インストラクター 申 10時~15時に土肥 ☎090・9144・7994 / 首藤 ☎090・8844・8430

催しなど

第6回新春鎌美展

時 1月16日(金)~31日(土)(16日は13時から、31日は15時まで) 所 東部学習センター 間 鎌ヶ谷市絵画同好会 青木 ☎444・5442

アトリ作品展

油絵・水彩などの絵画、児童の絵画・工作の展示。時 1月19日(月)~25日(日) 所 中央公民館 間 アトリエ 平 ☎402・6475

伊福部昭讃頌 会

今年生誕100年を迎えた、日本を代表する作曲家の歌作品のコンサート。時 2月1日(日)14時から 所 きらりホール 定 500人 費 ●前売り券=2,000円 ●当日券=2,500円 申 前売り券の購入は、きらりオペラカンパニー 上田 ☎kirariopera@yahoo.co.jp / ☎080・6538・9353

日帰りスキー・スノーボードツアー in 菅平高原

時 3月28日(土)5時市役所出発~19時30分市役所到着予定 定 50人(申込先着順) 費 ●小学生以上64歳以下=8,000円 ●未就学児・65歳以上=4,900円 ※食費・レンタル代など自己負担 他 詳しくは申込用紙をご覧ください 申 申込用紙の請求は、鎌ヶ谷スキークラブ 徳永 ☎444・3154 / http://kamagayaskiclub.yukimizake.net/ ※3月15日(日)までに要申込

情報ひろば ★イベント

こどもクイズ
音の道具編
「音の道具についておもしろくありませんか。ぜひチャレンジしてみてください。」
『こどもクイズ』の発行をすすめてくださる皆様、ありがとうございました！
チャレンジ！こどもクイズ！

南初富コミュニティセンター
フェア
豆まき・模擬店・映画・ゲーム大会など。時2月1日(日)10時～14時
南初富コミュニティセンター 444・4292
特別支援教育作業学習作品展および販売
鎌ケ谷中・鎌ケ谷二中・鎌ケ谷三中・松戸一中・松戸四中・小金中・栗ヶ沢中・河原塚中・金ヶ作中の各特別支援学級の生徒による、作業学習作品の展示および販売
時1月21日(水)～23日(金)10時～15時
市役所1階市民ホール
同学校教育課(内)476
郷土資料館子どもワークショップ
ヨッパ 昔のくらしを見よう！
やってみよう！
少し昔の暮らしについて、写真やクイズのほか、昔の道具に触ったり、昔のアイロン「火のし」などを実際に使ったりしながら学びます。時2月15日(日)10時30分～11時45分
●13時30分～14時30分、いずれも図書館保育室集合
所図書館・郷土資料館
費保険代50円
定各15人(申込先着順)
対小学校3年生～中学生(そのほかの年齢の子どもの参加も応相談。保護者同伴可)
服装 動きやすく汚れてもよいもの
申郷土資料館 445・1030

● 65歳以上を対象に通年実施
高齢者肺炎球菌予防接種

対 自費での接種を含め23価肺炎球菌予防接種を受けたことがなく、次のいずれかに該当する人
①昭和25年4月1日以前に生まれた人
②接種日に満60歳以上65歳未満で、心臓・腎臓・呼吸器の疾患またはヒト免疫不全ウイルスによる免疫機能の障がいやを有し、このいずれかで身体障害者手帳1級を所持している人

接種方法 予診票などを持参して指定医療機関で接種※指定医療機関の休診日を除く
費 2,000円
個別通知について
①の人には26年9月末に個別通知しました。②の人には個別通知していません。通知が届いていない、対象者で接種を希望する場合はお問い合わせください。

市独自に費用助成を行っています
国は26～30年度まで、各当該年度中に65・70・75・80・85・90・95・100歳になる人(26年度は101歳以上を含む)を定期接種の対象としています。市では、独自に費用助成を行うことにより、当該定期接種のはざまの年齢の人も、定期接種と同じ自己負担額で接種できるようにしています。

27年度の各種検診一希望する人は申し込みを

27年度に実施する検診(下表参照)の登録を受け付けます。新たに対象となる人や、未登録の検診を受けたい人は手続きが必要です。

対 職場などで検診を受ける機会のない人※治療中や自覚症状のある人を除く
登録が必要ない場合 25年度または26年度の検診を受けた人は、登録が継続するため、手続きは不要です
登録が取り消される場合 次のいずれかの場合は、自動的に登録が取り消されるため、再度手続きが必要です。●25・26年度共に受診しなかった●26年度に新規に登録し、受診しなかった●鎌ケ谷市から住民票を移した

申 はがきに住所・氏名(ふりがな)・生年月日(満年齢)・電話番号と希望する検診名を記入して健康増進課あてに郵送(〒273-0195)または、窓口(総合福祉保健センター1階)で

一部自己負担金の免除
各種検診には一部自己負担金がかかりますが、次のいずれかに該当する人は免除が受けられます。
①75歳以上の人②市民税非課税世帯または、生活保護世帯に属する人
②に該当する人へ
申 はがきに住所・氏名(ふりがな)・生年月日・電話番号・検診名と「私の世帯の市民税額を確認することに同意します。」と記入し、世帯主と受診者の自署・押印をして、健康増進課(〒273-0195)あてに※26年度市民税額の確認後、該当者に無料券を送付します
注 ●受診時に無料券(要事前手続き)を提出してください●受診後の返金はできません
問 健康増進課(内)729・730

検診名	対象者※①	検診内容	一部自己負担金
セット検診 (胸部・胃・大腸)	集団※② 満40歳以上(胃の手術を受けたことのある人はお問い合わせください)	問診、胸部X線撮影	500円
		問診、胃部X線撮影(バリウム)	1,000円
		問診、便潜血反応検査(大腸)	300円
乳がん検診	集団 満40歳以上で偶数年齢の女性	問診、マンモグラフィ(乳房X線撮影)	500円
		個別※③ 女性で次のいずれか●満30歳～39歳●満40歳以上の奇数年齢	問診、視触診
子宮がん検診	個別 女性で次のいずれか●満20歳以上の偶数年齢●初回検診の人	問診、内診、視診、頸部細胞診 医師の指示により体部細胞診	500円 1,000円 加算
肝炎ウイルス検診	個別 次のいずれか●満40歳●満41歳以上で14年度以降に肝炎ウイルス検診の未受診者	問診、B型・C型肝炎ウイルス検査(採血検査)	700円

※①：対象者は28年3月31日(4月1日生まれの人も含む)時点の年齢です ※②：集団検診は総合福祉保健センターで実施。年間の日程あり ※③：個別検診は指定医療機関で実施

+ 健康ボード

歯周疾患検診(個別)を必ず受けましょう—1月末で期間終了
対象者には、26年3月に受診券を郵送しました。受診券の無い人はご連絡ください。**内** 問診・歯科検診(歯周ポケット検査を含む)・保健指導 **対** ●40歳(昭和49年4月2日～昭和50年4月1日生まれ)●50歳(昭和39年4月2日～昭和40年4月1日生まれ)●60歳(昭和29年4月2日～昭和30年4月1日生まれ)●70歳(昭和19年4月2日～20年4月1日生まれ) **期間** 1月31日まで **実施場所** 市内指定歯科医療機関(受診券参照。要事前予約) **費** 500円 **問** (内)734

成人地区健康相談
内 血圧測定・尿検査・身体計測・保健師などによる個別相談

申 問あて先の記載のないものは健康増進課
時 所●1月22日(木)13時30分～15時=北部公民館●1月27日(火)10時～11時30分=総合福祉保健センター3階●1月29日(木)10時～11時30分=東部学習センター **持** 健康手帳(お持ちの場合) **問** (内)732

地区健康相談
時 所●1月27日(火)=総合福祉保健センター3階●1月29日(木)=東部学習センター、各10時～11時30分 **持** 母子健康手帳(乳幼児の場合)・健康手帳(お持ちの場合)・タオル(乳幼児の計測を希望の場合)・歯ブラシ(歯みがき指導を希望の場合) **問** (内)735

妊婦歯科健康診査
子ども連れでもお気軽に
歯周病は、早産と低体重児出産のリスクを高め、妊娠中に1回は歯科健診を受けましょう。**対** **内** ①第一子を妊娠中の人=むし歯予測テスト・ブラッシング実習・歯科健診・結果説明②第二子以降を妊娠中の人=歯科健診・結果説明 **時** 1月22日(木)①=13時～13時10分②=13時～13時30分 **所** 総合福祉保健センター3階 **持** 母子健康手帳 **申** (内)734

健康づくり料理教室「手作りみそ講習会」 **対** 初めて参加する人 **時** 1月28日(水)13時～14時30分 **所** 総合福祉保健センター3階 **定** 20人 **費** 500円 **持** 筆記用具・かつぼう着・三角巾・布巾 **申** (内)733

献血にぜひご協力を
対 16歳以上69歳以下の健康な人(65歳以上の方は、60～64歳に献血経験がある人)で、体重が男性は45kg以上、女性は40kg以上の人 **時** 2月1日(日)●10時～11時45分●13時～16時 **所** イオン鎌ケ谷ショッピングセンター **持** 本人が確認できる証明書(運転免許証・各種保険証・社員証・学生証など)と献血カード(お持ちの場合) **協力** 鎌ケ谷市小中学校PTA連絡協議会・鎌ケ谷赤十字奉仕団 **問** (内)729

家庭医学講座「高齢者に多い感染症」
高齢者に多い肺炎、気管支炎、インフルエンザ、結核などの呼吸器感染症とその予防について。 **時** 2月24日(火)13時30分～14時30分 **所** 総合福祉保健センター3階 **定** 50人(申込先着順) **師** 鎌ケ谷市医師会 医師の野村直人さん **申** (内)729・730



鎌ヶ谷市地域活性化推進チーム通信 4

企画政策室(内)343

鎌ヶ谷市には「梨」「大仏」「日本ハムファイターズ」以外にも魅力がいっぱいあります。そのうちのいくつかを紹介します。

東経140度線が通る街

東経線とは、地球の北極と南極を結ぶ南北の線のことで、このうち「140度線」が市のちょうど真ん中を通っています。

東経140度線が通る新鎌ふれあい公園内や・新鎌ヶ谷駅前広場・市役所敷地内・鎌ヶ谷駅近くのコープみらい前に、緑色の線や案内看板を設置しています。

天気図にも登場しており、北はロシア、南はインドネシアやオーストラリアなどを通っています。東経140度線の上に立って、世界との繋がりを感じてみてください♪



「かまたん」がお出迎え

市のマスコットキャラクター「かまたん」の3Dアートを新鎌ヶ谷駅の改札前に設置しています。鎌ヶ谷市を訪れた人が、楽しい気持ちになれたら幸いです。待ち合わせスポットとしても、ぜひご利用ください。



「陽だまりの彼女」原作の舞台

25年に映画化された小説「陽だまりの彼女」の舞台が鎌ヶ谷市であることをご存知ですか？

映画の公開に併せて、パンフレットの作成や図書館とコラボした展示会などにより、原作のPR活動を行いました。

そのほか、職員採用ホームページの作成や「きらりホール」の名称応募など、市の活性化に繋がるよう取り組みました。

今後も、人が集まり賑わいのある街になるように、市の魅力をアピールしていきます。チームの活躍を楽しみにしててください。



チームホームページ

150000~169999番が対象です 印鑑登録証・かまがや市民カードをお持ちの人へ

番号が150000~169999番の印鑑登録証・かまがや市民カードは、素材の違いによって、劣化が早く進み割れる可能性が高くなっています。

無料で新しいカードと交換していますので、ご都合のよい時に市民課(市役所1階)までカードをご持参ください。なお、代理申請も可能です。また、本人申請、代理申請ともカードは必ずお持ちください。

他 000001~149999番と170000番以降の番号のカードは割れにくい材料を使用しており、交換の必要がありませんので継続してお使いください

問 市民課(内)220

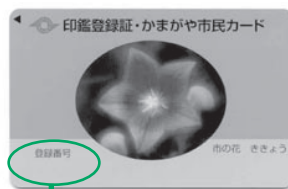

登録番号 150000~169999

男女共同参画 きらりサロン 民俗芸能で新春寿祭り

和太鼓や獅子舞、しの笛、南京玉すだれなどの民俗芸能を行います。いにしえより伝承されてきた文化に触れ、豊かな新年のスタートを切りませんか？

時 1月22日(木) 13時30分~15時

所 男女共同参画推進センター、ショッピングプラザ鎌ヶ谷3階テラス

問 男女共同参画室(内) 344



皆さんの素晴らしい作品をぜひこの機会に出品してみませんか 第12回鎌ヶ谷市美術展覧会(市展)作品募集

対 市内在住・在勤・在学または本市出身で満16歳以上の人

展示期間 3月22日(日)~29日(日) 所 きらり鎌ヶ谷市民会館

出品部門 規定

- 絵画部門=絵画(20~30号)・版画(4~30号)で額装(アクリル可・ガラス不可)
- 彫刻部門=立体30kg以内
- 工芸部門=手工芸を除く、陳列可能なもの
- 写真部門=A3ノビ~全紙で額装(アクリル可・ガラス不可)

注 各部門1人1点。規定外や陳列に支障をきたす作品は出品不可

出品料 1点2,000円(搬入時に持参。返金不可)

作品搬入 市ホームページまたは、まなびいプラザ、学習センター(各公民館)、図書館、各コミュニティセンターにある開催要項(出品票)を添えて、3月21日(土)10時~11時に、きらり鎌ヶ谷市民会館へ(時間厳守)

申 往復はがきに住所・出品者氏名・電話番号・出品部門・作品名・作品サイズと返信あて先を記入して、3月10日(火)まで(消印有効)に市展実行委員会事務局 波多野勝夫(〒273-0122 東初富4-29-2)あてに

他 詳しくは、市ホームページや学習センター(各公民館)・各コミュニティセンターなどで配布する開催要項をご覧ください

問 市展実行委員会事務局 波多野 ☎444・7252

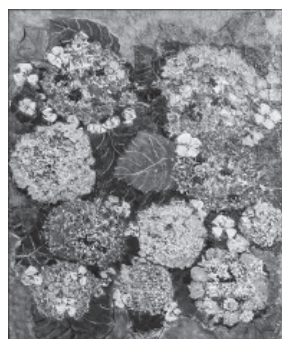

昨年度受賞作品 市展賞(絵画) 伊藤 勝男「季節」



昨年度受賞作品 市展賞(工芸) 勝又 功「透彫花器」

まなびい学部主催講座 徳川將軍親族遺骨の研究 正室は浮世絵美人のモデルか

徳川家親族の墓から出土した人骨の観察、研究から読み取れる、江戸上流階級の人々の顔立ちや特別な暮らしぶりについての講演。

対 市内在住・在勤・在学の人

時 2月14日(土) 14時(13時30分から受け付け)~15時30分(予定) 所 中央公民館集会室

定 80人(申込先着順)

師 元国立科学博物館人類研究部長・現名誉研究員の馬場悠男さん

注 人骨の写真などを多用するのでご注意ください

申 2月6日(金)17時まで文化・スポーツ課(内)478または、申込人数(2人まで)代表者の住所・氏名・電話番号(携帯電話可)を記入して bunka@city.kamagaya.chiba.jp



馬場悠男さん